

兴证资管金麒麟兴享优选一年持有期混合
型集合资产管理计划
2022 年年度报告

2022 年 12 月 31 日

基金管理人：兴证证券资产管理有限公司

基金托管人：兴业银行股份有限公司

送出日期：2023 年 3 月 31 日

§ 1 重要提示及目录

1.1 重要提示

集合计划管理人的董事会、董事保证本报告所载资料不存在虚假记载、误导性陈述或重大遗漏，并对其内容的真实性、准确性和完整性承担个别及连带的法律责任。本年度报告已经三分之二以上董事签字同意，并由董事长签发。

集合计划托管人兴业银行股份有限公司根据本集合计划合同规定，于 2023 年 3 月 29 日复核了本报告中的财务指标、净值表现、利润分配情况、财务会计报告、投资组合报告等内容，保证复核内容不存在虚假记载、误导性陈述或者重大遗漏。

集合计划管理人承诺以诚实信用、勤勉尽责的原则管理和运用集合计划资产，但不保证集合计划一定盈利。

集合计划的过往业绩并不代表其未来表现。投资有风险，投资者在作出投资决策前应仔细阅读本集合计划的招募说明书及其更新。

本报告期自 2022 年 1 月 1 日起至 12 月 31 日止。

1.2 目录

§ 1 重要提示及目录	2
1.1 重要提示.....	2
1.2 目录.....	3
§2 基金简介	5
2.1 基金基本情况.....	5
2.2 基金产品说明.....	6
2.3 基金管理人和基金托管人.....	6
2.4 信息披露方式.....	7
2.5 其他相关资料.....	7
§3 主要财务指标、基金净值表现及利润分配情况	8
3.1 主要会计数据和财务指标.....	8
3.2 基金净值表现.....	9
3.3 其他指标.....	16
3.4 过去三年基金的利润分配情况.....	16
§4 管理人报告	18
4.1 基金管理人及基金经理情况.....	18
4.2 管理人对报告期内本基金运作合规守信情况的说明.....	20
4.3 管理人对报告期内公平交易情况的专项说明.....	20
4.4 管理人对报告期内基金的投资策略和业绩表现的说明.....	21
4.5 管理人对宏观经济、证券市场及行业走势的简要展望.....	22
4.6 管理人内部有关本基金的监察稽核工作情况.....	22
4.7 管理人对报告期内基金估值程序等事项的说明.....	23
4.8 管理人对报告期内基金利润分配情况的说明.....	23
4.9 报告期内管理人对本基金持有人数或基金资产净值预警情形的说明.....	23
§5 托管人报告	24
5.1 报告期内本基金托管人合规守信情况声明.....	24
5.2 托管人对报告期内本基金投资运作合规守信、净值计算、利润分配等情况的说明.....	24
5.3 托管人对本年度报告中财务信息等内容的真实、准确和完整发表意见.....	24
§ 6 审计报告	25
6.1 审计报告基本信息.....	25
6.2 审计报告的基本内容.....	25
§7 年度财务报表	28
7.1 资产负债表.....	28
7.2 利润表.....	29
7.3 净资产（基金净值）变动表.....	31
7.4 报表附注.....	33
§8 投资组合报告	74
8.1 期末基金资产组合情况.....	74
8.2 报告期末按行业分类的股票投资组合.....	74
8.3 期末按公允价值占基金资产净值比例大小排序的所有股票投资明细.....	75
8.4 报告期内股票投资组合的重大变动.....	77
8.5 期末按债券品种分类的债券投资组合.....	81
8.6 期末按公允价值占基金资产净值比例大小排序的前五名债券投资明细.....	82

8.7 期末按公允价值占基金资产净值比例大小排序的所有资产支持证券投资明细.....	82
8.8 报告期末按公允价值占基金资产净值比例大小排序的前五名贵金属投资明细.....	82
8.9 期末按公允价值占基金资产净值比例大小排序的前五名权证投资明细.....	82
8.10 本基金投资股指期货的投资政策.....	82
8.11 报告期末本基金投资的国债期货交易情况说明.....	82
8.12 投资组合报告附注.....	82
§9 基金份额持有人信息.....	84
9.1 期末基金份额持有人户数及持有人结构.....	84
9.2 期末基金管理人的从业人员持有本基金的情况.....	84
9.3 期末基金管理人的从业人员持有本开放式基金份额总量区间的情况.....	85
9.4 期末兼任私募资产管理计划投资经理的基金经理本人及其直系亲属持有本人管理的产品情况.....	85
§10 开放式基金份额变动.....	86
§11 重大事件揭示.....	87
11.1 基金份额持有人大会决议.....	87
11.2 基金管理人、基金托管人的专门基金托管部门的重大人事变动.....	87
11.3 涉及基金管理人、基金财产、基金托管业务的诉讼.....	87
11.4 基金投资策略的改变.....	87
11.5 为基金进行审计的会计师事务所情况.....	87
11.6 管理人、托管人及其高级管理人员受稽查或处罚等情况.....	87
11.7 基金租用证券公司交易单元的有关情况.....	88
11.8 其他重大事件.....	89
§12 影响投资者决策的其他重要信息.....	91
12.1 报告期内单一投资者持有基金份额比例达到或超过 20%的情况.....	91
12.2 影响投资者决策的其他重要信息.....	91
§13 备查文件目录.....	92
13.1 备查文件目录.....	92
13.2 存放地点.....	92
13.3 查阅方式.....	92

§2 基金简介

2.1 基金基本情况

基金名称	兴证资管金麒麟兴享优选一年持有期混合型集合资产管理计划		
基金简称	兴证资管金麒麟兴享优选一年持有期混合		
基金主代码	970101		
基金运作方式	契约型开放式		
基金合同生效日	2021 年 12 月 1 日		
基金管理人	兴证证券资产管理有限公司		
基金托管人	兴业银行股份有限公司		
报告期末基金份额总额	62,902,702.08 份		
基金合同存续期	本集合计划自本资产管理合同变更生效日起存续期不得超过三年。		
下属分级基金的基金简称	兴证资管金麒麟兴享优选一年持有期混合 A	兴证资管金麒麟兴享优选一年持有期混合 B	兴证资管金麒麟兴享优选一年持有期混合 C
下属分级基金的交易代码	970100	970101	970102
报告期末下属分级基金份额总额	19,250,485.29 份	38,492,200.25 份	5,160,016.54 份

注：1、管理人根据《关于规范金融机构资产管理业务的指导意见》和《证券公司大集合资产管理业务适用〈关于规范金融机构资产管理业务的指导意见〉操作指引》等法规对兴证资管金麒麟 2 号集合资产管理计划进行了规范，并在收到中国证监会准予兴证资管金麒麟 2 号集合资产管理计划合同变更的回函后，完成了向产品持有人的意见征询。《兴证资管金麒麟兴享优选一年持有期混合型集合资产管理计划资产管理合同》于 2021 年 12 月 1 日生效。“兴证资管金麒麟 2 号集合资产管理计划”正式更名为“兴证资管金麒麟兴享优选一年持有期混合型集合资产管理计划”（以下称本集合计划）。

2、根据本集合计划《资产管理合同》和《招募说明书》的约定，本集合计划 A 类份额和 C 类份额，每份份额设定最短持有期，最短持有期为 1 年。每份 A 类份额和 C 类份额自最短持有期到期日起即进入开放持有期，期间可以办理赎回业务，每份 A 类份额和 C 类份额的开放持有期首日为最短持有期到期日。

最短持有期指 A 类份额和 C 类份额申购申请确认日/红利再投资确认日起至该 A 类份额和 C 类份额申购申请确认日/红利再投资确认日 1 年后的对日的前一个工作日（即最短持有期到期日，但不含该日）止，若对日不存在对应日期的，则顺延至下一个工作日视同为对日。

“兴证资管金麒麟兴享优选一年持有期混合型集合资产管理计划” B 类份额自 2021 年 12 月 2 日起每个工作日只开放赎回，不开放申购。

2.2 基金产品说明

投资目标	本集合计划在控制组合风险的前提下，选择价值被低估的优质上市公司进行投资，通过组合管理，力争实现集合计划资产的长期稳健增值。
投资策略	<p>本集合计划主要策略包括资产配置策略，即要通过对国际和国内宏观经济运行情况、国际和国内宏观经济政策、产业政策环境进行分析，结合行业状况、公司价值和成长性分析，综合评价证券市场系统性风险和各类资产预期收益与风险，据此制定本集合计划在股票、债券、现金、金融衍生工具等大类资产之间的配置比例及调整原则。本集合计划将持续跟踪组合资产配置情况，适时地做出相应调整。同时适时调整国内 A 股和香港（港股通标的股票）两地股票的配置比例和投资策略。</p> <p>本集合计划投资策略还包括行业配置策略、股票投资策略、固定收益投资策略和金融衍生工具投资策略。行业配置策略是指在行业配置层面，本集合计划将运用“自上而下”的行业配置方法，对国内外宏观经济走势、经济结构转型的方向、国家经济与产业政策导向和经济周期调整进行深入研究。在此基础之上，跟踪各行业整体的收入增速、利润增速、毛利率变动幅度、ROIC 变动情况，依此来判断各行业的景气度，再根据行业整体的估值情况、市场的预期、目前机构配置的比例来综合考虑各行业在组合中的配置比例。股票投资策略主要包括个股投资策略和港股通投资策略。固定收益投资策略主要包括资产配置策略、利率类品种投资策略、信用债投资策略、可交换债券投资策略、可转换债券投资策略、资产支持证券投资策略、积极的流动性管理。金融衍生工具投资策略主要包括股指期货投资策略、国债期货投资策略。</p>
业绩比较基准	沪深 300 指数收益率*75%+中债综合财富（总值）指数收益率*25%
风险收益特征	本集合计划是混合型集合资产管理计划，其预期收益和风险水平高于债券型集合资产管理计划和货币型集合资产管理计划，低于股票型集合资产管理计划。本集合计划若投资港股通标的股票，将承担汇率风险以及因投资环境、投资标的、市场制度、交易规则差异等带来的境外市场的风险。

2.3 基金管理人和基金托管人

项目		基金管理人	基金托管人
名称		兴证证券资产管理有限公司	兴业银行股份有限公司
信息披露负责人	姓名	付志坚	龚小武
	联系电话	021-38565866	021-52629999-212056
	电子邮箱	zcgl@xyzq.com.cn	gongxiaowu@cib.com.cn
客户服务电话		95562-3	95561
传真		021-38565863	021-62159217
注册地址		福建省平潭综合实验区管	福建省福州市台江区江滨中大

	委会现场指挥部办公大楼 一楼	道 398 号兴业银行大厦
办公地址	上海市浦东新区长柳路 36 号兴业证券大厦 9 层	上海市银城路 167 号兴业大厦 4 楼
邮政编码	200135	200120
法定代表人	孙国雄	吕家进

2.4 信息披露方式

本基金选定的信息披露报纸名称	证券日报
登载基金年度报告正文的管理人互联网网 址	http://www.ixzzcgl.com
基金年度报告备置地点	集合计划管理人及集合计划托管人的办公场所

2.5 其他相关资料

项目	名称	办公地址
会计师事务所	毕马威华振会计师事务所（特殊普 通合伙）	上海静安区南京西路 1266 号恒隆广 场二期 16 楼
注册登记机构	中国证券登记结算有限责任公司	北京市西城区太平桥大街 17 号

§3 主要财务指标、基金净值表现及利润分配情况

3.1 主要会计数据和财务指标

金额单位：人民币元

3.1.1 期间数 据和指 标	2022 年			2021 年 12 月 1 日(基金合同 生效日)-2021 年 12 月 31 日			2020 年		
	兴证资管金麒麟兴享优选一年持有期混合 A	兴证资管金麒麟兴享优选一年持有期混合 B	兴证资管金麒麟兴享优选一年持有期混合 C	兴证资管金麒麟兴享优选一年持有期混合 A	兴证资管金麒麟兴享优选一年持有期混合 B	兴证资管金麒麟兴享优选一年持有期混合 C	兴证资管金麒麟兴享优选一年持有期混合 A	兴证资管金麒麟兴享优选一年持有期混合 B	兴证资管金麒麟兴享优选一年持有期混合 C
本期已实现收益	-2,208,918.31	-6,311,742.07	-822,594.48	-	1,266,266.76	-	-	-	-
本期利润	-2,236,848.84	-10,096,256.28	-904,797.82	-	432,556.65	-	-	-	-
加权平均基金份额本期利润	-0.1673	-0.2504	-0.1931	-	0.0096	-	-	-	-
本期加权平均净值利润率	-19.15%	-29.23%	-22.01%	-	0.96%	-	-	-	-
本期基金份额净值增长率	-20.57%	-24.28%	-21.17%	-	0.96%	-	-	-	-
3.1.2 期末数 据和指 标	2022 年末			2021 年末			2020 年末		

期末可供分配利润	-3,960,696.42	-9,063,462.01	-1,092,518.99	-	415,519.01	-	-	-	-
期末可供分配基金份额利润	-0.2057	-0.2355	-0.2117	-	0.0096	-	-	-	-
期末基金资产净值	15,289,788.87	29,428,738.24	4,067,497.55	-	43,922,259.47	-	-	-	-
期末基金份额净值	0.7943	0.7645	0.7883	-	1.0096	-	-	-	-
3.1.3 累计期末指标	2022 年末			2021 年末			2020 年末		
基金份额累计净值增长率	-20.57%	-23.55%	-21.17%	-	0.96%	-	-	-	-

注 1、本期已实现收益指集合计划本期利息收入、投资收益、其他收入（不含公允价值变动收益）

扣除相关费用后的余额，本期利润为本期已实现收益加上本期公允价值变动收益。

2、所述集合计划业绩指标不包括持有人认购或交易集合计划的各项费用（例如：申购赎回费、红利再投资费、转换费等），计入费用后实际收益水平要低于所列数字。

3、期末可供分配利润为期末资产负债表中未分配利润与未分配利润中已实现部分的孰低数。

4、本集合计划合同于 2021 年 12 月 1 日生效，合同生效当期的相关数据和指标按实际存续期计算。

3.2 基金净值表现

3.2.1 基金份额净值增长率及其与同期业绩比较基准收益率的比较

兴证资管金麒麟兴享优选一年持有期混合 A

阶段	份额净值增长率①	份额净值增长率标准差②	业绩比较基准收益率③	业绩比较基准收益率标准差④	①-③	②-④
过去三个月	-7.09%	1.10%	1.31%	0.96%	-8.40%	0.14%
过去六个月	-17.66%	0.98%	-9.89%	0.83%	-7.77%	0.15%

自基金合同生效起至今	-20.57%	1.09%	-14.31%	0.97%	-6.26%	0.12%
------------	---------	-------	---------	-------	--------	-------

兴证资管金麒麟兴享优选一年持有期混合 B

阶段	份额净值增长率①	份额净值增长率标准差②	业绩比较基准收益率③	业绩比较基准收益率标准差④	①-③	②-④
过去三个月	-7.10%	1.10%	1.31%	0.96%	-8.41%	0.14%
过去六个月	-17.67%	0.98%	-9.89%	0.83%	-7.78%	0.15%
过去一年	-24.28%	1.10%	-15.40%	0.96%	-8.88%	0.14%
自基金合同生效起至今	-23.55%	1.08%	-13.94%	0.94%	-9.61%	0.14%

兴证资管金麒麟兴享优选一年持有期混合 C

阶段	份额净值增长率①	份额净值增长率标准差②	业绩比较基准收益率③	业绩比较基准收益率标准差④	①-③	②-④
过去三个月	-7.28%	1.10%	1.31%	0.96%	-8.59%	0.14%
过去六个月	-18.00%	0.98%	-9.89%	0.83%	-8.11%	0.15%
自基金合同生效起至今	-21.17%	1.09%	-14.31%	0.97%	-6.86%	0.12%

3.2.2 自基金合同生效以来基金份额累计净值增长率变动及其与同期业绩比较基准收益率变动的比较

A级基金累计净值收益率与同期业绩比较基准收益率的历史走势对比图

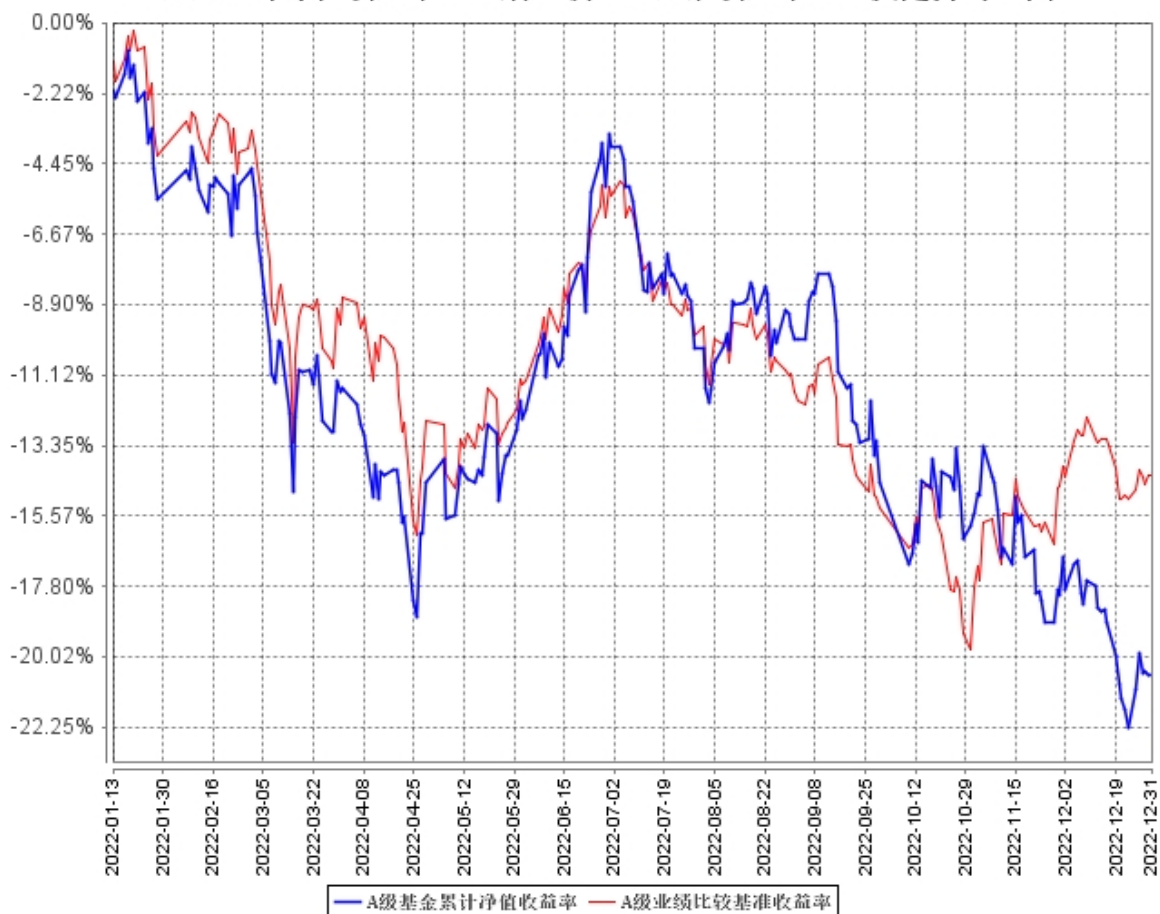

B级基金累计净值收益率与同期业绩比较基准收益率的历史走势对比图

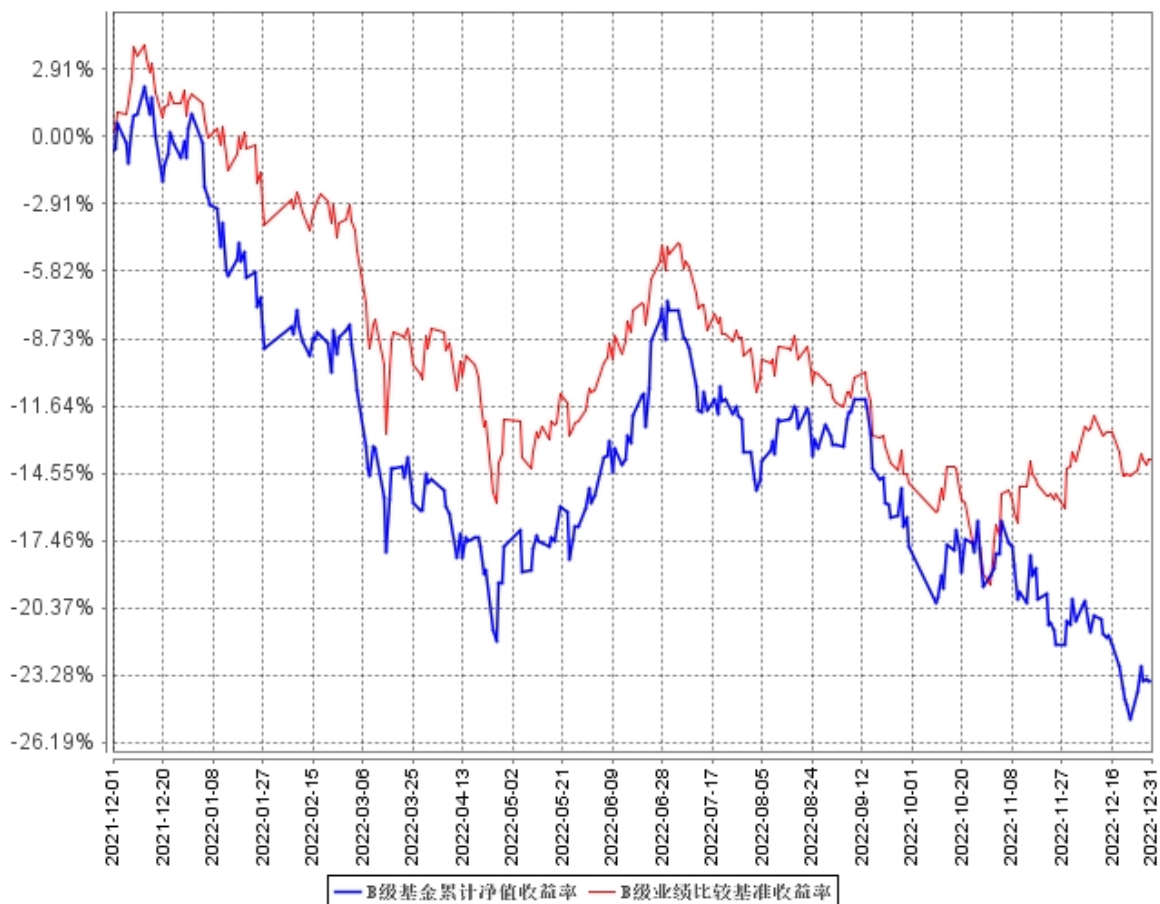

C级基金累计净值收益率与同期业绩比较基准收益率的历史走势对比图

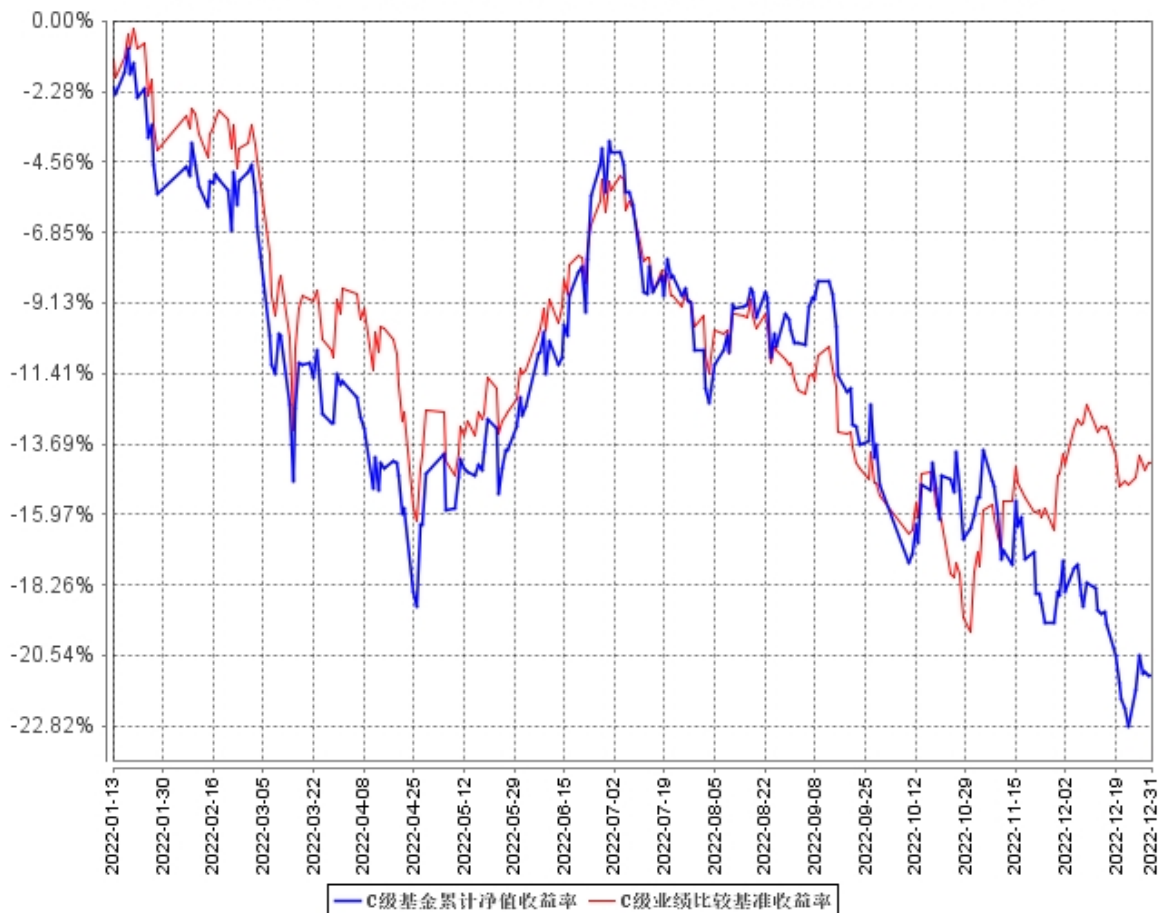

注：1、净值表现所取数据截至到 2022 年 12 月 31 日。

2、按照本集合计划《资产管理合同》和《招募说明书》的约定，本集合计划建仓期为自资产管理合同变更生效之日起 6 个月，建仓期结束时各项资产配置比例符合集合计划合同约定。

3.2.3 自基金合同生效以来基金每年净值增长率及其与同期业绩比较基准收益率的比较

A级自基金合同生效以来基金每年净值收益率及其与同期业绩比较基准收益率的对比图

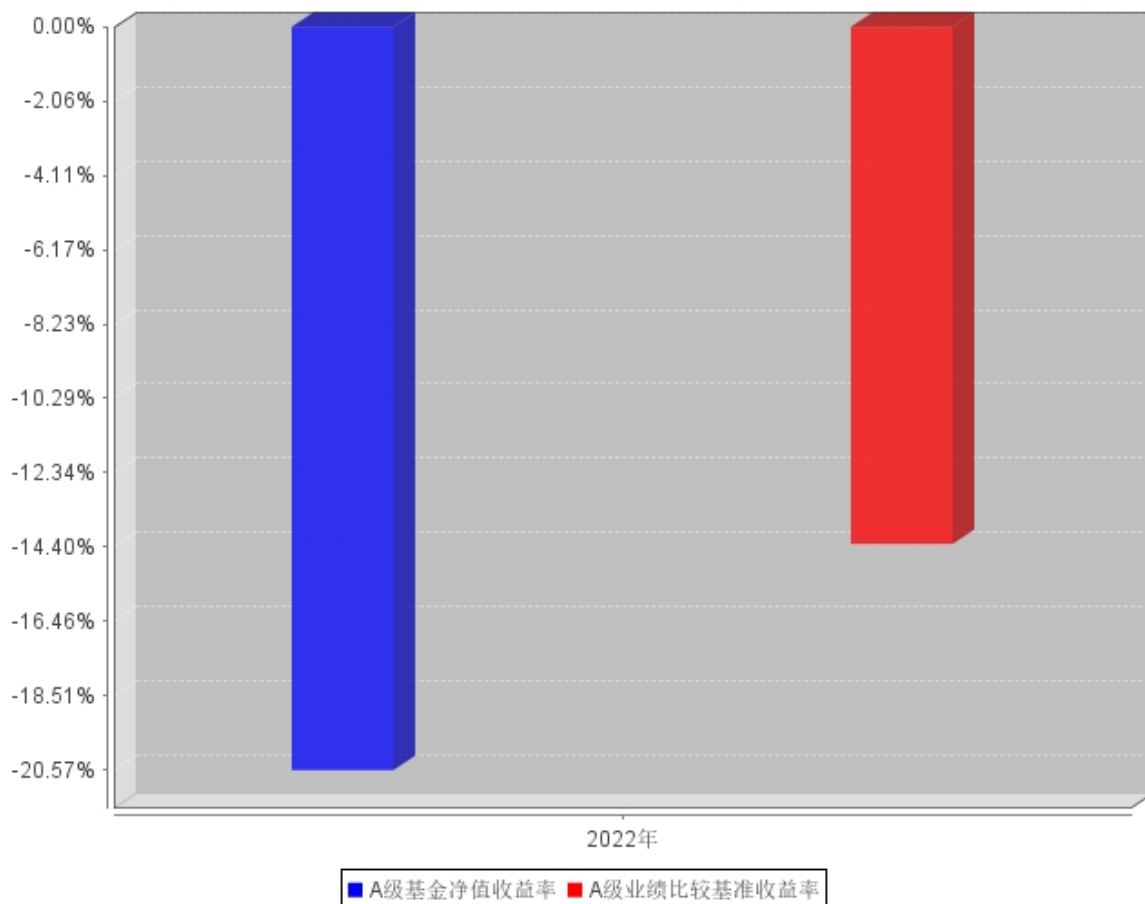

B级自基金合同生效以来基金每年净值收益率及其与同期业绩比较基准收益率的对比图

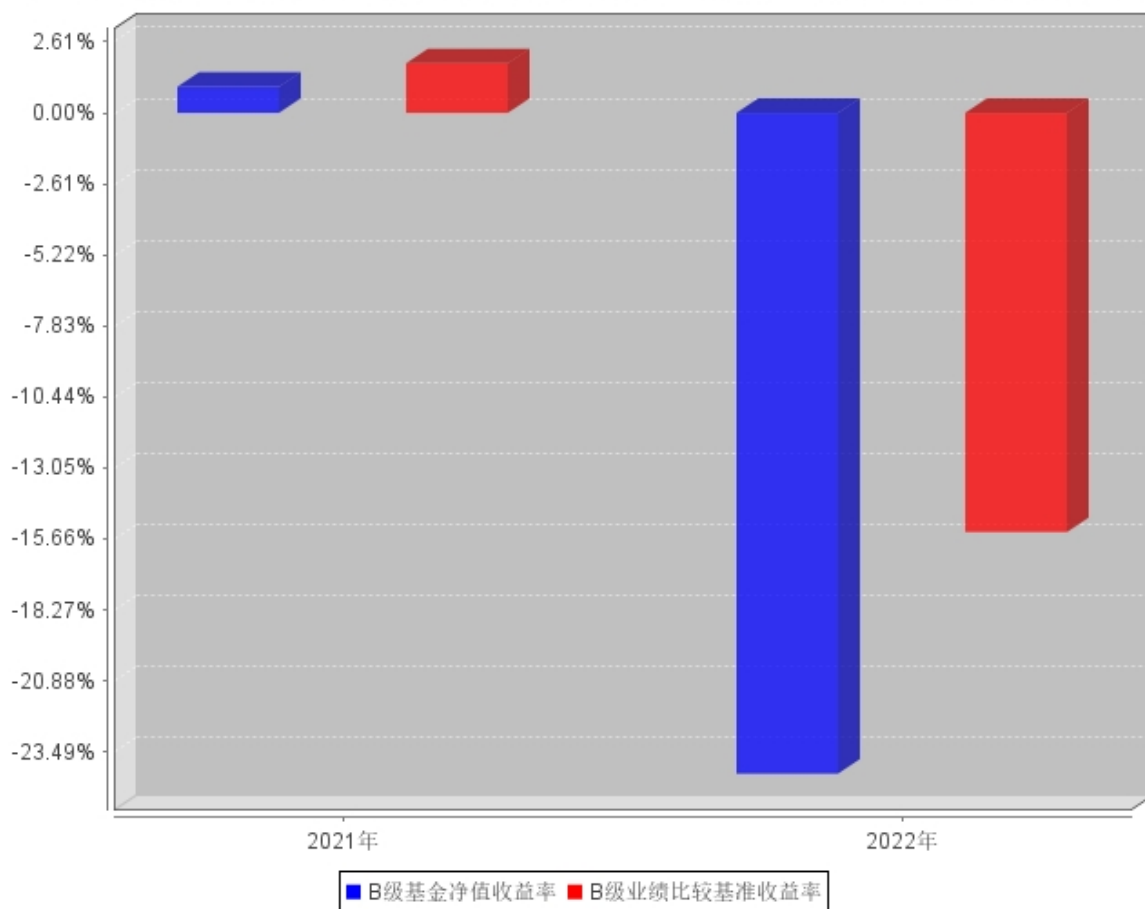

C级自基金合同生效以来基金每年净值收益率及其与同期业绩比较基准收益率的对比图

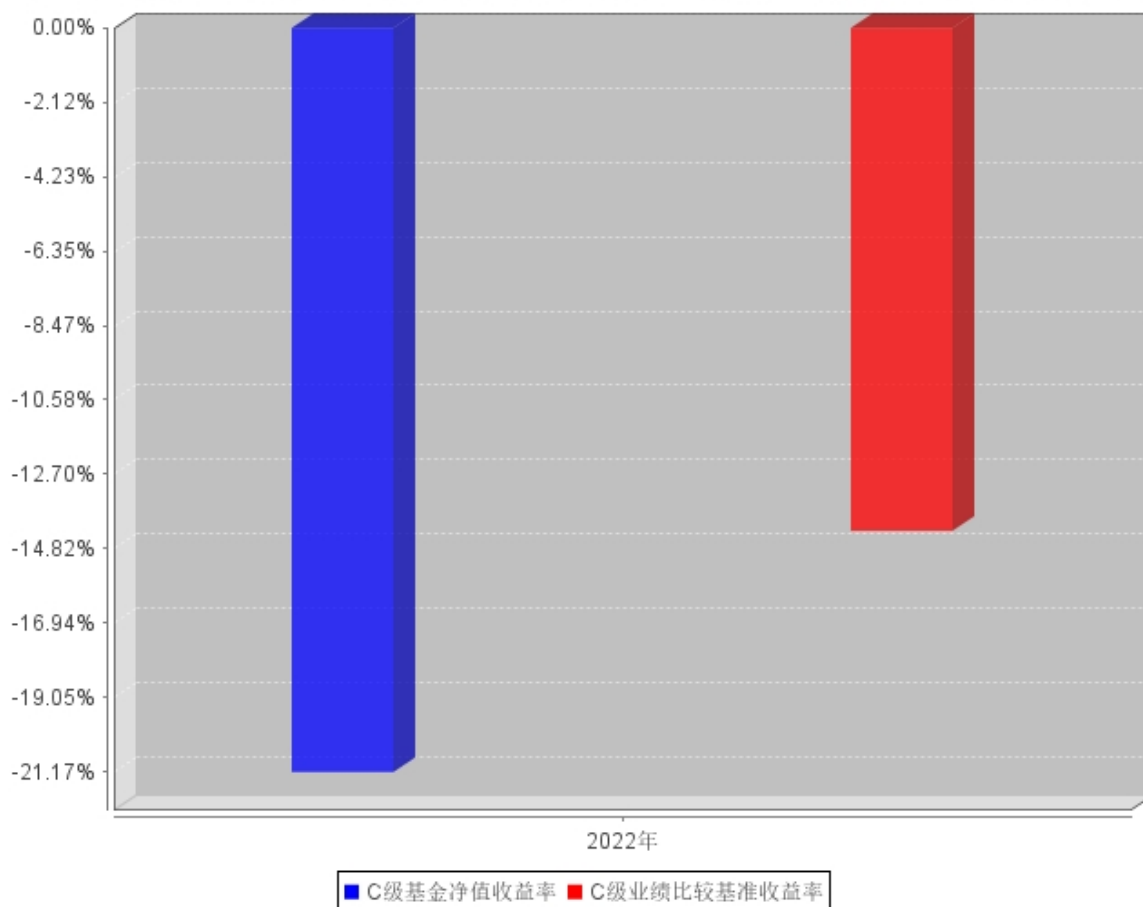

注：1、本集合计划 A 类份额和 C 类份额自 2022 年 1 月 12 日起开放申购，2021 年 12 月 1 日（集合计划合同生效之日）至 2022 年 1 月 12 日期间，本集合计划 A 类份额和 C 类份额为零。

2、合同生效当年按实际存续期计算，不按整个自然年度进行折算。

3、本集合计划合同于 2021 年 12 月 1 日生效，至本报告期末未满五年。

3.3 其他指标

无。

3.4 过去三年基金的利润分配情况

本集合计划合同于 2021 年 12 月 1 日生效，本集合计划自 2021 年 12 月 1 日（合同生效日）至本报告期末未进行利润分配。

§4 管理人报告

4.1 基金管理人及基金经理情况

4.1.1 基金管理人及其管理基金的经验

兴证证券资产管理有限公司经中国证监会证监许可[2014]145号文批复，于2014年6月9日正式成立。目前，公司注册资本为8亿元人民币。兴证证券资产管理有限公司是兴业证券股份有限公司（SH 601377）的全资子公司，前身为兴业证券股份有限公司资产管理部，2000年即获准开展资产管理业务，2014年正式成为兴业证券股份有限公司旗下子公司。

十多年来，基于母公司作为现代大型证券金融集团业务链条齐全的禀赋，依托自主培养的、稳健扎实的投资研究底蕴，兴证资管已经发展成为一家极具投资能力禀赋的综合型资产管理机构。固收、权益、创新投资、组合投资、同业投资等多元业务齐头并进，可为机构客户与个人客户提供一站式投融资解决方案。

截止2022年12月31日，兴证证券资产管理有限公司共有10只按照公募基金要求规范运作的大集合资产管理计划，分别为兴证资管金麒麟领先优势一年持有混合型集合资产管理计划、兴证资管金麒麟消费升级混合型集合资产管理计划、兴证资管金麒麟均衡优选一年持有期混合型集合资产管理计划、兴证资管金麒麟兴享优选一年持有期混合型集合资产管理计划、兴证资管金麒麟兴睿优选一年持有期混合型集合资产管理计划、兴证资管金麒麟恒睿致远一年持有期混合型集合资产管理计划、兴证资管金麒麟悦享添利30天滚动持有债券型集合资产管理计划、兴证资管金麒麟3个月持有期混合型基金中基金(FOF)集合资产管理计划、兴证资管金麒麟现金添利货币型集合资产管理计划、兴证资管金麒麟兴享增利六个月持有期债券型集合资产管理计划。

4.1.2 基金经理（或基金经理小组）及基金经理助理简介

姓名	职务	任本基金的基金经理（助理）期限		证券从业年限	说明
		任职日期	离任日期		
郑方镛	兴证证券资产管理有限公司总裁助理、权益研究部总经理、公募业务部公募权益投资处总监、公募投资经	2022年9月30日	-	15	清华大学工学学士、厦门大学管理学博士。1995年7月进入金融行业，曾任中国建设银行厦门市分行工程师、兴业证券股份有限公司首席分析师、兴业证券股份有限公司研究所副总经理、阿莫比信息科技有限公司副总经理、兴业

	理。				证券股份有限公司经济与金融研究院副院长。2022年8月加入兴证证券资产管理有限公司，历任兴证证券资产管理有限公司总裁助理、研究部总经理、公募投资经理，现任兴证证券资产管理有限公司总裁助理、权益研究部总经理、公募业务部公募权益投资处总监、公募投资经理。
游臻	兴证证券资产管理有限公司公募业务部公募固收投资处公募投资经理	2021年12月1日	-	10	新加坡管理大学硕士。2012年9月进入金融行业，任兴业证券股份有限公司资产管理分公司交易员。2014年12月加入兴证证券资产管理有限公司，历任交易运营部交易员、固定收益部投资经理、公募投资部公募投资经理。现任兴证证券资产管理有限公司公募业务部公募固收投资处公募投资经理。
匡伟	兴证证券资产管理有限公司权益研究部副总经理、公募业务部公募权益投资处公募投资经理	2021年12月1日	2022年9月30日	14	北京理工大学硕士。2008年7月进入金融行业，曾任天相投资顾问有限公司医药分析师，万家基金管理有限公司医药分析师。2014年10月加入兴证证券资产管理有限公司，历任研究部研究员、权益投资部投资经理、权益投资部总经理助理、公募投资部总经理助理、公募投资部副总经理。现任权益研究部副总经理、公募业务部公

					募权益投资处公募投资经理。
--	--	--	--	--	---------------

注：1、集合计划的首任投资经理，其“任职日期”为集合计划合同生效日，其“离任日期”为根据公司决议确定的解聘日期；

2、非首任投资经理，其“任职日期”和“离任日期”分别指根据公司决议确定的聘任日期和解聘日期；

3、证券从业的含义遵从《证券投资基金经营机构董事、监事、高级管理人员及从业人员监督管理办法》的相关规定。

4.1.3 期末兼任私募资产管理计划投资经理的基金经理同时管理的产品情况

截止本报告期末，本集合计划投资经理未兼任私募小集合资产管理计划和其他组合的投资经理。

4.1.4 基金经理薪酬机制

本报告期内，本集合计划投资经理未兼任私募小集合资产管理计划的投资经理，故本项不适用。

4.2 管理人对报告期内本基金运作合规守信情况的说明

本报告期内，本集合计划管理人严格遵守《中华人民共和国证券投资基金法》及其他相关法律法规、证监会规定和集合计划合同的约定，本着诚实守信、勤勉尽责的原则管理和运用集合计划资产，在严格控制风险的前提下，为集合计划份额持有人谋求最大利益。本报告期内，本集合计划无重大违法违规行为及违反集合计划合同约定的行为，未有损害集合计划份额持有人利益的行为。

4.3 管理人对报告期内公平交易情况的专项说明

4.3.1 公平交易制度和控制方法

本集合计划管理人根据《证券投资基金管理公司公平交易制度指导意见》等法规制定了《兴证证券资产管理有限公司公平交易管理办法》。本集合计划管理人通过科学、制衡的投资决策体系，加强交易执行环节的内部控制，并通过工作制度、流程和技术手段保证公平交易原则的实现。同时，通过监察稽核、事后分析和信息披露来保证公平交易过程和结果的监督，从而达到保证管理人旗下不同的投资组合得到公平对待、保护投资者合法权益的目的。

4.3.2 公平交易制度的执行情况

本集合计划管理人一贯公平对待旗下管理的所有集合计划和组合，严格遵守相应的制度和流程，各组合按投资管理制度和流程独立决策，并在获得投资信息、投资建议和实施投资决策方面享有公平的机会，通过系统和人工等方式在各环节严格控制交易公平执行，各组合享有平等的交

易权利，共享交易资源。报告期内，本集合计划管理人严格执行了《证券投资基金管理公司公平交易制度指导意见》和《兴证证券资产管理有限公司公平交易管理办法》的规定。交易执行环节对各类交易严格流程控制、并持续技术改进，确保了公平交易原则的实现。公司对投资交易行为进行监察稽核，通过 IT 和人工监控等方式进行日常监控和定期分析评估，未发现违反公平交易制度的异常行为。

4.3.2.1 增加执行的基金经理公平交易制度执行情况及公平交易管理情况

本报告期内，本集合计划投资经理未兼任私募小集合资产管理计划的投资经理，故本项不适用。

4.3.3 异常交易行为的专项说明

本报告期内，本管理人管理的所有投资组合不存在参与的交易所公开竞价同日反向交易成交较少的单边交易量超过该证券当日成交量 5% 的情况。本报告期内，未发现本集合计划有可能导致不公平交易和利益输送的异常交易。

4.4 管理人对报告期内基金的投资策略和业绩表现的说明

4.4.1 报告期内基金投资策略和运作分析

2022 年 A 股市场整体呈现弱势，上证指数下跌 15.13%，创业板下跌 29.37%，沪深 300 下跌 21.63%，上证 50 下跌 19.52%。全年市场经历了两段较大幅度调整和两段反弹，每个阶段的行业板块均起伏变化较大，市场演绎高度复杂。

1 月至 4 月，受俄乌冲突爆发、美联储加息预期升温 and 国内疫情形势等因素影响，市场呈现单边下行，电子、军工、计算机、新能源、机械、汽车等行业表现不佳，中信一级行业中仅煤炭行业上涨；5 月至 6 月，国内疫情形势逐步好转等因素带动市场进入整体反弹，汽车、新能源、机械、化工、有色金属等行业领涨；7 月至 10 月，受国内经济恢复速度放缓、地产低迷及美联储加息持续超预期等因素影响，市场重新转为单边回调，其中食品饮料、建材、家电、化工等行业领跌，军工、计算机、通信、机械等行业相对强势；11 月至 12 月，伴随防疫政策的进一步优化和地产系列支持政策的发布，市场风险偏好开始企稳改善，大盘展开反弹，食品饮料、传媒、建材、家电、非银行金融、轻工等行业涨幅居前，前期表现较好的军工、计算机、机械等行业有所回调。

2022 年本产品整体维持相对高仓位运行，配置上较为均衡，前三季度整体上以消费、制造等领域的传统价值股配置为主导，以高端制造、科技等为代表的成长股为辅；四季度，本产品在行业及个股配置层面进行了一定的调整，相对减少在食品饮料、家电等行业的配置比例，增加了在电子、汽车、计算机等制造、科技相关行业的配置比例，整体上仍然保持相对均衡的配置。此外 2022

年本产品整体增加了对港股资产的配置。

4.4.2 报告期内基金的业绩表现

截至本报告期末兴证资管金麒麟兴享优选一年持有期混合 A 集合计划份额净值为 0.7943 元，本报告期集合计划份额净值增长率为-20.57%；同期业绩比较基准收益率为-14.31%。

截至本报告期末兴证资管金麒麟兴享优选一年持有期混合 B 集合计划份额净值为 0.7645 元，本报告期集合计划份额净值增长率为-24.28%；同期业绩比较基准收益率为-15.40%。

截至本报告期末兴证资管金麒麟兴享优选一年持有期混合 C 集合计划份额净值为 0.7883 元，本报告期集合计划份额净值增长率为-21.17%；同期业绩比较基准收益率为-14.31%。

4.5 管理人对宏观经济、证券市场及行业走势的简要展望

展望 2023 年的宏观经济，海外主要经济体内生增长动能缺乏叠加流动性退潮，或将使全球经济整体增长趋缓，对我国出口增长带来压力；在此背景下，扩大内需预计或将成为 2023 年中国经济的主线。而伴随疫情影响逐步消退和促消费扩内需系列政策的逐步发力，消费和投资对经济的拉动作用值得期待。与此同时，中国经济在“质”的环节的提升可望持续推进，其中传统产业的提质增效、战略性新兴产业的发展壮大、关键科技环节的攻关突破都值得重点关注。

国内证券市场经历 2022 年的较深幅度调整后，整体估值处于合理偏低区间，叠加经济增长的逐步修复，我们对 2023 年的 A 股市场持谨慎乐观看法。虽然市场整体的震荡起伏和板块分化不可避免，但其中孕育着较为丰富的投资机会。我们对扩大内需相关行业领域和战略性新兴产业、科技产业的投资机会保持较高关注。

我们对中国经济和资本市场长期向上保持充分信心。未来本产品或将根据实际情况以自下而上选择优质公司配置为主，在行业配置和风格上整体均衡，同时对重点看好的行业领域适度增加配置比例。

4.6 管理人内部有关本基金的监察稽核工作情况

报告期内本管理人依照国家相关法律法规和公司内部管理制度全面深入持续加强治理建设、制度建设、合规管理和监察稽核工作，主要包括：

1、完善治理架构：建立由股东、董事会、监事会、公司经营管理层、各专业委员会和各部门组成的治理架构，形成了权力机构、决策机构、监督机构和管理层之间权责明确、运作规范的相互协调和制衡机制。

2、加强制度建设：配合治理架构变化，制定董事会和监事会议事规则，制定内部控制基本制度，规范内部控制环境、控制监督等各要素的日常管控，修订财务管理制度等。

3、开展监察稽核：根据外部监管会要求等完成各项定期稽核和专项稽核，开展各项审计和审

查，检查内容覆盖公司多个业务部门和业务环节，对整改情况进行跟踪，促进公司业务合规运作、稳健经营。

4、员工行为管理：依据《证券投资基金经营机构董事、监事、高级管理人员及从业人员监督管理办法》《基金管理公司投资管理人员管理指导意见》等规定，建立信息系统和内部流程机制，定期开展投资行为监督管理，防范内幕交易和利益输送。

5、合规培训：高度重视法律法规和监管政策培训，开展多种形式的合规培训宣导，主办董监高及从业人员监督管理、投资申报、宣传言论等多项培训。

本报告期内，本集合计划整体运作合规合法，无不当内幕交易和关联交易，有效保障了集合计划持有人利益。本管理人将继续以风险控制为核心，一如既往地本着诚实信用、勤勉尽责的原则管理和运用集合计划资产，提高监察稽核工作的科学性和有效性，最大限度地防范和化解经营风险，切实保障集合计划安全、合规运作。

4.7 管理人对报告期内基金估值程序等事项的说明

本集合计划管理人按照相关法律法规规定，设有估值委员会，并制定了相关制度及流程。估值委员会对公司依法管理的资管产品的估值政策、估值方法和估值模型进行研究、决策、评估，确定资管产品估值业务的操作流程和风险控制，确保资管产品估值的公允、合理，切实维护持有人利益。估值委员会由公司总裁、公司副总裁、公司总裁助理、研究部负责人、公募业务部负责人、同业投资部负责人、固定收益部负责人、创新投资部负责人、合规风控部负责人、信息技术部负责人、交易运营部负责人组成。上述参与估值流程人员均具有专业胜任能力和相关工作经验且投资经理不参与其管理集合计划的具体估值业务。本报告期内，参与估值流程各方之间不存在重大利益冲突。

4.8 管理人对报告期内基金利润分配情况的说明

根据本集合计划合同，在符合有关集合计划分红条件的前提下，本集合计划每年收益分配次数由管理人决定，若《资产管理合同》生效不满 3 个月可不进行收益分配；集合计划可供分配利润指截至收益分配基准日集合计划未分配利润与未分配利润中已实现收益的孰低数。

本集合计划本报告期未进行利润分配，符合相关法规及本集合计划合同的规定。

4.9 报告期内管理人对本基金持有人数或基金资产净值预警情形的说明

本报告期内未出现连续二十个工作日集合计划份额持有人数量不满二百人的情形。

本报告期内出现大于连续二十个工作日小于连续六十个工作日集合计划资产净值低于五千万的情形。

§5 托管人报告

5.1 报告期内本基金托管人遵规守信情况声明

报告期内，本托管人严格遵守《中华人民共和国证券投资基金法》及其他有关法律法规、集合计划资产管理合同和托管协议的规定，诚信、尽责地履行了托管人义务，不存在损害本集合计划份额持有人利益的行为。

5.2 托管人对报告期内本基金投资运作遵规守信、净值计算、利润分配等情况的说明

报告期内，本托管人根据国家有关法律法规、集合计划合同和托管协议的规定，对集合计划管理人在本集合计划的投资运作、集合计划资产净值的计算、集合计划收益的计算、集合计划费用开支等方面进行了必要的监督、复核和审查，未发现其存在任何损害本集合计划份额持有人利益的行为；集合计划管理人在报告期内，严格遵守了《证券投资基金法》等有关法律法规，在各重要方面的运作严格按照集合计划合同的规定进行。

5.3 托管人对本年度报告中财务信息等内容的真实、准确和完整发表意见

本托管人认真复核了本年度报告中的财务指标、净值表现、收益分配情况、财务会计报告、投资组合报告等内容，认为其真实、准确和完整，不存在虚假记载、误导性陈述或者重大遗漏。

§ 6 审计报告

6.1 审计报告基本信息

财务报表是否经过审计	是
审计意见类型	标准无保留意见
审计报告编号	毕马威华振审字第 2300287 号

6.2 审计报告的基本内容

审计报告标题	审计报告
审计报告收件人	兴证资管金麒麟兴享优选一年持有期混合型集合资产管理计划全体基金份额持有人：
审计意见	<p>我们审计了后附的兴证资管金麒麟兴享优选一年持有期混合型集合资产管理计划（以下简称“该集合计划”）财务报表，包括 2022 年 12 月 31 日的资产负债表，2022 年度的利润表、净资产（基金净值）变动表以及相关财务报表附注。</p> <p>我们认为，后附的财务报表在所有重大方面按照中华人民共和国财政部颁布的企业会计准则（以下简称“企业会计准则”）、《资产管理产品相关会计处理规定》及财务报表附注[7.4.2]中所列示的中国证券监督管理委员会（以下简称“中国证监会”）和中国证券投资基金业协会发布的有关基金行业实务操作的规定编制，公允反映了该集合计划 2022 年 12 月 31 日的财务状况以及，2022 年度的经营成果和基金净值变动情况。</p>
形成审计意见的基础	我们按照中国注册会计师审计准则（以下简称“审计准则”）的规定执行了审计工作。审计报告的“注册会计师对财务报表审计的责任”部分进一步阐述了我们在这些准则下的责任。按照中国注册会计师职业道德守则，我们独立于该集合计划，并履行了职业道德方面的其他责任。我们相信，我们获取的审计证据是充分、适当的，为发表审计意见提供了基础。
强调事项	—
其他事项	—
其他信息	该集合计划管理人兴证证券资产管理有限公司（以下简称“该集合

	<p>计划管理人”) 管理层对其他信息负责。其他信息包括该集合计划 2022 年年度报告中涵盖的信息, 但不包括财务报表和我们的审计报告。</p> <p>我们对财务报表发表的审计意见不涵盖其他信息, 我们也不对其他信息发表任何形式的鉴证结论。</p> <p>结合我们对财务报表的审计, 我们的责任是阅读其他信息, 在此过程中, 考虑其他信息是否与财务报表或我们在审计过程中了解到的情况存在重大不一致或者似乎存在重大错报。</p> <p>基于我们已执行的工作, 如果我们确定其他信息存在重大错报, 我们应当报告该事实。在这方面, 我们无任何事项需要报告。</p>
<p>管理层和治理层对财务报表的责任</p>	<p>该集合计划管理人管理层负责按照企业会计准则、《资产管理产品相关会计处理规定》及财务报表附注[7. 4. 2]中所列示的中国证监会和中国证券投资基金业协会发布的有关基金行业实务操作的规定编制财务报表, 使其实现公允反映, 并设计、执行和维护必要的内部控制, 以使财务报表不存在由于舞弊或错误导致的重大错报。</p> <p>在编制财务报表时, 该集合计划管理人管理层负责评估该集合计划的持续经营能力, 披露与持续经营相关的事项 (如适用), 并运用持续经营假设, 除非该集合计划预计在清算时资产无法按照公允价值处置。</p> <p>该集合计划管理人治理层负责监督该集合计划的财务报告过程。</p>
<p>注册会计师对财务报表审计的责任</p>	<p>我们的目标是对财务报表整体是否不存在由于舞弊或错误导致的重大错报获取合理保证, 并出具包含审计意见的审计报告。合理保证是高水平的保证, 但并不能保证按照审计准则执行的审计在某一重大错报存在时总能发现。错报可能由于舞弊或错误导致, 如果合理预期错报单独或汇总起来可能影响财务报表使用者依据财务报表作出的经济决策, 则通常认为错报是重大的。</p> <p>在按照审计准则执行审计工作的过程中, 我们运用职业判断, 并保持职业怀疑。同时, 我们也执行以下工作:</p> <p>(1) 识别和评估由于舞弊或错误导致的财务报表重大错报风险, 设计和实施审计程序以应对这些风险, 并获取充分、适当的审计证据,</p>

	<p>作为发表审计意见的基础。由于舞弊可能涉及串通、伪造、故意遗漏、虚假陈述或凌驾于内部控制之上，未能发现由于舞弊导致的重大错报的风险高于未能发现由于错误导致的重大错报的风险。</p> <p>(2) 了解与审计相关的内部控制，以设计恰当的审计程序，但目的并非对内部控制的有效性发表意见。</p> <p>(3) 评价该集合计划管理人管理层选用会计政策的恰当性和作出会计估计及相关披露的合理性。</p> <p>(4) 对该集合计划管理人管理层使用持续经营假设的恰当性得出结论。同时，根据获取的审计证据，就可能导致对该集合计划持续经营能力产生重大疑虑的事项或情况是否存在重大不确定性得出结论。如果我们得出结论认为存在重大不确定性，审计准则要求我们在审计报告中提请报表使用者注意财务报表中的相关披露，如果披露不充分，我们应当发表非无保留意见。我们的结论基于截至审计报告日可获得的信息。然而，未来的事项或情况可能导致该集合计划不能持续经营。</p> <p>(5) 评价财务报表的总体列报(包括披露)、结构和内容，并评价财务报表是否公允反映相关交易和事项。</p> <p>我们与该集合计划管理人治理层就计划的审计范围、时间安排和重大审计发现等事项进行沟通，包括沟通我们在审计中识别出的值得关注的内部控制缺陷。</p>
会计师事务所的名称	毕马威华振会计师事务所(特殊普通合伙)
注册会计师的姓名	黄小熠 李晨宇
会计师事务所的地址	上海静安区南京西路 1266 号恒隆广场二期 16 楼
审计报告日期	2023 年 3 月 22 日

§7 年度财务报表

7.1 资产负债表

会计主体：兴证资管金麒麟兴享优选一年持有期混合型集合资产管理计划

报告截止日：2022 年 12 月 31 日

单位：人民币元

资产	附注号	本期末 2022 年 12 月 31 日	上年度末 2021 年 12 月 31 日
资产：			
银行存款	7.4.7.1	1,136,223.70	5,974,592.18
结算备付金		108,037.29	102,185.13
存出保证金		26,695.88	35,333.66
交易性金融资产	7.4.7.2	47,836,618.29	38,079,504.00
其中：股票投资		44,392,959.50	38,079,504.00
基金投资		-	-
债券投资		3,443,658.79	-
资产支持证券投资		-	-
贵金属投资		-	-
其他投资		-	-
衍生金融资产	7.4.7.3	-	-
买入返售金融资产	7.4.7.4	-	-
债权投资	7.4.7.5	-	-
其中：债券投资		-	-
资产支持证券投资		-	-
其他投资		-	-
其他债权投资	7.4.7.6	-	-
其他权益工具投资	7.4.7.7	-	-
应收清算款		-	-
应收股利		-	-
应收申购款		-	-
递延所得税资产		-	-
其他资产	7.4.7.8	-	662.72
资产总计		49,107,575.16	44,192,277.69
负债和净资产	附注号	本期末 2022 年 12 月 31 日	上年度末 2021 年 12 月 31 日
负债：			
短期借款		-	-
交易性金融负债		-	-
衍生金融负债	7.4.7.3	-	-
卖出回购金融资产款		-	-
应付清算款		0.53	-
应付赎回款		-	-

应付管理人报酬		25,371.63	22,843.91
应付托管费		8,457.22	7,614.64
应付销售服务费		8,459.72	-
应付投资顾问费		-	-
应交税费		29.70	-
应付利润		-	-
递延所得税负债		-	-
其他负债	7.4.7.9	279,231.70	239,559.67
负债合计		321,550.50	270,018.22
净资产：			
实收基金	7.4.7.10	62,902,702.08	43,506,740.46
其他综合收益	7.4.7.11	-	-
未分配利润	7.4.7.12	-14,116,677.42	415,519.01
净资产合计		48,786,024.66	43,922,259.47
负债和净资产总计		49,107,575.16	44,192,277.69

注：1、报告截止日 2022 年 12 月 31 日，兴证资管金麒麟兴享优选一年持有期混合 A 份额净值（暂估业绩报酬前）0.7943 元，份额总额 19,250,485.29 份，资产净值（暂估业绩报酬前）15,289,788.87 元，暂估业绩报酬 0.00 元，资产净值（暂估业绩报酬后）15,289,788.87 元；

兴证资管金麒麟兴享优选一年持有期混合 B 份额净值（暂估业绩报酬前）0.7645 元，份额总额 38,492,200.25 份，资产净值（暂估业绩报酬前）29,428,738.24 元，暂估业绩报酬 0.00 元，资产净值（暂估业绩报酬后）29,428,738.24 元；

兴证资管金麒麟兴享优选一年持有期混合 C 份额净值（暂估业绩报酬前）0.7883 元，份额总额 5,160,016.54 份，资产净值（暂估业绩报酬前）4,067,497.55 元，暂估业绩报酬 0.00 元，资产净值（暂估业绩报酬后）4,067,497.55 元；

上述暂估业绩报酬余额是各类集合份额持有人于 2022 年 12 月 31 日暂估业绩报酬的分类合计，各集合份额持有人实际应承担的业绩报酬金额根据其持有期间的实际收益情况计算确认，可能与上述暂估业绩报酬金额存在差异。

2、本集合计划合同生效日为 2021 年 12 月 1 日，2021 年度实际报告期间为 2021 年 12 月 1 日至 2021 年 12 月 31 日。

7.2 利润表

会计主体：兴证资管金麒麟兴享优选一年持有期混合型集合资产管理计划

本报告期：2022 年 1 月 1 日至 2022 年 12 月 31 日

单位：人民币元

项目	附注号	本期 2022 年 1 月 1 日至	上年度可比期间 2021 年 12 月 1 日
----	-----	-----------------------	----------------------------

		2022 年 12 月 31 日	(基金合同生效日) 至 2021 年 12 月 31 日
一、营业总收入		-12,620,691.49	662,437.65
1. 利息收入		30,377.38	2,008.15
其中：存款利息收入	7.4.7.13	29,248.65	2,008.15
债券利息收入		-	-
资产支持证券利息收入		-	-
买入返售金融资产收入		1,128.73	-
证券出借利息收入		-	-
其他利息收入		-	-
2. 投资收益（损失以“-”填列）		-8,756,568.39	1,493,871.54
其中：股票投资收益	7.4.7.14	-9,359,895.34	1,493,871.54
基金投资收益		-	-
债券投资收益	7.4.7.15	32,730.18	-
资产支持证券投资收益	7.4.7.16	-	-
贵金属投资收益	7.4.7.17	-	-
衍生工具收益	7.4.7.18	-	-
股利收益	7.4.7.19	570,596.77	-
以摊余成本计量的金融资产终止确认产生的收益		-	-
其他投资收益		-	-
3. 公允价值变动收益（损失以“-”号填列）	7.4.7.20	-3,894,648.08	-833,710.11
4. 汇兑收益（损失以“-”号填列）		-	-
5. 其他收入（损失以“-”号填列）	7.4.7.21	147.60	268.07
减：二、营业总支出		617,211.45	229,881.00
1. 管理人报酬	7.4.10.2.1	298,333.43	22,843.91
2. 托管费	7.4.10.2.2	99,434.39	7,614.64
3. 销售服务费	7.4.10.2.3	31,840.34	-
4. 投资顾问费		-	-
5. 利息支出		-	-
其中：卖出回购金融资产支出		-	-
6. 信用减值损失	7.4.7.22	-	-
7. 税金及附加		3.00	-
8. 其他费用	7.4.7.23	187,600.29	199,422.45
三、利润总额（亏损总额以“-”号填列）		-13,237,902.94	432,556.65
减：所得税费用		-	-
四、净利润（净亏损以“-”号填列）		-13,237,902.94	432,556.65
五、其他综合收益的税后净额		-	-
六、综合收益总额		-13,237,902.94	432,556.65

注：本集合计划合同生效日为 2021 年 12 月 1 日，2021 年度实际报告期间为 2021 年 12 月 1 日至

2021 年 12 月 31 日。

7.3 净资产（基金净值）变动表

会计主体：兴证资管金麒麟兴享优选一年持有期混合型集合资产管理计划

本报告期：2022 年 1 月 1 日至 2022 年 12 月 31 日

单位：人民币元

项目	本期 2022 年 1 月 1 日至 2022 年 12 月 31 日			
	实收基金	其他综合收益	未分配利润	净资产合计
一、上期期末净资产（基金净值）	43,506,740.46	-	415,519.01	43,922,259.47
加：会计政策变更	-	-	-	-
前期差错更正	-	-	-	-
其他	-	-	-	-
二、本期期初净资产（基金净值）	43,506,740.46	-	415,519.01	43,922,259.47
三、本期增减变动额（减少以“-”号填列）	19,395,961.62	-	-14,532,196.43	4,863,765.19
（一）、综合收益总额	-	-	-13,237,902.94	-13,237,902.94
（二）、本期基金份额交易产生的基金净值变动数 （净值减少以“-”号填列）	19,395,961.62	-	-1,294,293.49	18,101,668.13
其中：1.基金申购款	24,410,501.83	-	-1,911,568.75	22,498,933.08
2.基金赎回款	-5,014,540.21	-	617,275.26	-4,397,264.95
（三）、本期向基金份额持有人分配利润产生的基金净值变动（净值减少以“-”号填列）	-	-	-	-
（四）、其他综合收益结转留存收益	-	-	-	-
四、本期期末净资产（基金净值）	62,902,702.08	-	-14,116,677.42	48,786,024.66

项目	上年度可比期间 2021 年 12 月 1 日(基金合同生效日)至 2021 年 12 月 31 日			
	实收基金	其他综合收益	未分配利润	净资产合计
一、上期期末净资产(基金净值)	-	-	-	-
加: 会计政策变更	-	-	-	-
前期差错更正	-	-	-	-
其他	-	-	-	-
二、本期期初净资产(基金净值)	50,813,922.03	-	-	50,813,922.03
三、本期增减变动额(减少以“-”号填列)	-7,307,181.57	-	415,519.01	-6,891,662.56
(一)、综合收益总额	-	-	432,556.65	432,556.65
(二)、本期基金份额交易产生的基金净值变动数(净值减少以“-”号填列)	-7,307,181.57	-	-17,037.64	-7,324,219.21
其中: 1.基金申购款	-	-	-	-
2.基金赎回款	-7,307,181.57	-	-17,037.64	-7,324,219.21
(三)、本期向基金份额持有人分配利润产生的基金净值变动(净值减少以“-”号填列)	-	-	-	-
(四)、其他综合收益结转留存收益	-	-	-	-
四、本期期末净资产(基金净值)	43,506,740.46	-	415,519.01	43,922,259.47

注: 本集合计划合同生效日为 2021 年 12 月 1 日, 2021 年度实际报告期间为 2021 年 12 月 1 日至 2021 年 12 月 31 日。

报表附注为财务报表的组成部分。

本报告 7.1 至 7.4 财务报表由下列负责人签署:

孙国雄

孙国雄

郑启旭

基金管理人负责人

主管会计工作负责人

会计机构负责人

7.4 报表附注

7.4.1 基金基本情况

兴证资管金麒麟兴享优选一年持有期混合型集合资产管理计划（以下简称“本集合计划”）由兴证资管金麒麟 2 号集合资产管理计划变更而来，兴证资管金麒麟 2 号集合资产管理计划由兴业证券金麒麟 2 号集合资产管理计划变更而来，兴业证券金麒麟 2 号集合资产管理计划由兴业卓越 2 号集合资产管理计划变更而来。

2009 年 8 月 19 日，中国证券监督管理委员会作出《关于核准兴业证券股份有限公司设立兴业卓越 2 号集合资产管理计划的批复》（证监许可[2009]812 号），兴业卓越 2 号集合资产管理计划设立。兴业卓越 2 号集合资产管理计划自 2009 年 10 月 26 日起向社会公众发行，2009 年 11 月 20 日结束募集并于 2009 年 11 月 26 日成立。2010 年 12 月 1 日，兴业卓越 2 号集合资产管理计划更名为兴业证券金麒麟 2 号集合资产管理计划。2015 年 7 月 31 日，兴业证券金麒麟 2 号集合资产管理计划变更为兴证资管金麒麟 2 号集合资产管理计划。2015 年 8 月 29 日，兴证资管金麒麟 2 号集合计划完成合同变更生效。

管理人根据《关于规范金融机构资产管理业务的指导意见》和《证券公司大集合资产管理业务适用〈关于规范金融机构资产管理业务的指导意见〉操作指引》等法规对兴证资管金麒麟 2 号集合资产管理计划进行了规范，并在收到中国证监会准予兴证资管金麒麟 2 号集合资产管理计划合同变更的回函后，完成了向产品持有人的意见征询。《兴证资管金麒麟兴享优选一年持有期混合型集合资产管理计划资产管理合同》于 2021 年 12 月 1 日生效，“兴证资管金麒麟 2 号集合资产管理计划”正式更名为“兴证资管金麒麟兴享优选一年持有期混合型集合资产管理计划”。

本集合计划为契约型开放式，本集合计划自本资产管理合同变更生效日起存续期不得超过三年。本集合计划的管理人为兴证证券资产管理有限公司，注册登记机构为中国证券登记结算有限责任公司，托管人为兴业银行股份有限公司。

本集合计划的投资范围为具有良好流动性的金融工具，包括国内依法发行上市的股票（包括主板、创业板及其他中国证监会允许公开募集证券投资基金投资的股票）、内地与香港股票市场交易互联互通机制允许买卖的香港联合交易所上市的股票（以下简称“港股通标的股票”）、国债、央行票据、金融债券、企业债券、公司债券、中期票据、短期融资券、超短期融资券、次级债券、政府支持机构债、政府支持债券、地方政府债、可转换债券（含分离交易的可转债的纯债部分）、可交换债券、资产支持证券、债券回购、银行存款（包括定期存款、协议存款、通知存款等）、同业存单、货币市场工具、股指期货、国债期货以及法律法规或中国证监会允许公开募集证券投资

基金投资的其他证券品种。

如法律法规或监管机构以后允许公开募集证券投资基金投资其他品种，管理人在履行适当程序后，可以将其纳入投资范围。

本集合计划的投资组合比例为：本集合计划投资股票资产占集合计划总资产的比例为 60%—95%，其中投资于港股通标的股票的比例不超过股票资产的 50%；每个交易日日终，扣除股指期货、国债期货合约需缴纳的交易保证金后，现金或到期日在一年以内的政府债券不低于集合计划资产净值的 5%，其中现金不包括结算备付金、存出保证金和应收申购款等。如法律法规或中国证监会变更上述投资品种的比例限制，管理人在履行适当程序后，可以调整上述投资品种的投资比例。

本集合计划业绩比较基准：沪深 300 指数收益率*75%+中债综合财富（总值）指数收益率*25%。

7.4.2 会计报表的编制基础

本集合计划财务报表符合中华人民共和国财政部（以下简称“财政部”）颁布的企业会计准则和《资产管理产品相关会计处理规定》的要求，同时亦按照中国证监会颁布的《证券投资基金信息披露 XBRL 模板第 3 号<年度和中期报告>》以及中国证券投资基金业协会于 2012 年 11 月 16 日颁布的《证券投资基金会计核算业务指引》编制财务报表。

7.4.3 遵循企业会计准则及其他有关规定的声明

本集合计划财务报表符合财政部颁布的企业会计准则和《资产管理产品相关会计处理规定》及附注 7.4.2 中所列示的中国证监会和中国证券投资基金业协会发布的有关基金行业实务操作的规定要求，真实、完整地反映了本集合计划 2022 年 12 月 31 日的财务状况、2022 年度的经营成果和基金净值变动情况。

7.4.4 重要会计政策和会计估计

本集合计划财务报表所载财务信息根据下列依照企业会计准则、《证券投资基金会计核算业务指引》和其他相关规定所制定的重要会计政策和会计估计编制。

7.4.4.1 会计年度

本集合计划的会计年度自公历 1 月 1 日至 12 月 31 日止。

7.4.4.2 记账本位币

本集合计划的记账本位币为人民币，编制财务报表采用的货币为人民币。本集合计划选定记账本位币的依据是主要业务收支的计价和结算币种。

7.4.4.3 金融资产和金融负债的分类

(a) 金融资产的分类

本集合计划的金融工具包括股票投资、债券投资、基金投资、买入返售金融资产、卖出回购金融资产等。

本集合计划通常根据管理金融资产的商业模式和金融资产的合同现金流量特征，在初始确认时将金融资产分为不同类别：以公允价值计量且其变动计入当期损益的金融资产、以公允价值计量且其变动计入其他综合收益的金融资产及以摊余成本计量的金融资产。

除非本集合计划改变管理金融资产的商业模式，在此情形下，所有受影响的相关金融资产在商业模式发生变更后的首个报告期间的第一天进行重分类，否则金融资产在初始确认后不得进行重分类。

本集合计划将同时符合下列条件且未被指定为以公允价值计量且其变动计入当期损益的金融资产，分类为以摊余成本计量的金融资产：

- 本集合计划管理该金融资产的商业模式是以收取合同现金流量为目标；
- 该金融资产的合同条款规定，在特定日期产生的现金流量，仅为对本金和以未偿付本金金额为基础的利息的支付。

除上述以摊余成本计量的金融资产外，本集合计划将其余所有的金融资产分类为以公允价值计量且其变动计入当期损益的金融资产。本集合计划现无分类为以公允价值计量且其变动计入其他综合收益的金融资产。

管理金融资产的商业模式，是指本集合计划如何管理金融资产以产生现金流量。商业模式决定本集合计划所管理金融资产现金流量的来源是收取合同现金流量、出售金融资产还是两者兼有。本集合计划以客观事实为依据、以关键管理人员决定的对金融资产进行管理的特定业务目标为基础，确定管理金融资产的商业模式。

本集合计划对金融资产的合同现金流量特征进行评估，以确定相关金融资产在特定日期产生的合同现金流量是否仅为对本金和以未偿付本金金额为基础的利息的支付。其中，本金是指金融资产在初始确认时的公允价值；利息包括对货币时间价值、与特定时期未偿付本金金额相关的信用风险、以及其他基本借贷风险、成本和利润的对价。此外，本集合计划对可能导致金融资产合同现金流量的时间分布或金额发生变更的合同条款进行评估，以确定其是否满足上述合同现金流量特征的要求。

(b) 金融负债的分类

本集合计划将金融负债分类为以公允价值计量且其变动计入当期损益的金融负债及以摊余成

本计量的金融负债。

- 以公允价值计量且其变动计入当期损益的金融负债

该类金融负债包括交易性金融负债(含属于金融负债的衍生工具)和指定为以公允价值计量且其变动计入当期损益的金融负债。

- 以摊余成本计量的金融负债

初始确认后，对于该类金融负债采用实际利率法以摊余成本计量。

本集合计划现无分类为以公允价值计量且其变动计入当期损益的金融负债。

7.4.4.4 金融资产和金融负债的初始确认、后续计量和终止确认

(a) 金融工具的初始确认

金融资产和金融负债在本集合计划成为相关金融工具合同条款的一方时，于资产负债表内确认。

在初始确认时，金融资产及金融负债均以公允价值计量。对于以公允价值计量且其变动计入当期损益的金融资产或金融负债，相关交易费用直接计入当期损益；对于其他类别的金融资产或金融负债，相关交易费用计入初始确认金额。

(b) 后续计量

- 以公允价值计量且其变动计入当期损益的金融资产

初始确认后，对于该类金融资产以公允价值进行后续计量，产生的利得或损失（包括利息和股利收入）计入当期损益，除非该金融资产属于套期关系的一部分。

- 以摊余成本计量的金融资产

初始确认后，对于该类金融资产采用实际利率法以摊余成本计量。以摊余成本计量且不属于任何套期关系的一部分的金融资产所产生的利得或损失，在终止确认、重分类、按照实际利率法摊销或确认减值时，计入当期损益。

- 以公允价值计量且其变动计入当期损益的金融负债

初始确认后，对于该类金融负债以公允价值进行后续计量，除与套期会计有关外，产生的利得或损失（包括利息费用）计入当期损益。

- 以摊余成本计量的金融负债

初始确认后，对于该类金融负债采用实际利率法以摊余成本计量。

(c) 金融工具的终止确认

满足下列条件之一时，本集合计划终止确认该金融资产：

- 收取该金融资产现金流量的合同权利终止；

-该金融资产已转移,且本集合计划将金融资产所有权上几乎所有的风险和报酬转移给转入方;

-该金融资产已转移,虽然本集合计划既没有转移也没有保留金融资产所有权上几乎所有的风险和报酬,但是放弃了对该金融资产控制。

金融资产整体转移满足终止确认条件的,本集合计划将下列两项金额的差额计入当期损益:

-所转移金融资产在终止确认日的账面价值;

-因转移金融资产而收到的对价。

金融负债(或其一部分)的现时义务已经解除的,本集合计划终止确认该金融负债(或该部分金融负债)。

(d) 金融工具的减值

本集合计划以预期信用损失为基础,对下列项目进行减值会计处理并确认损失准备:

-以摊余成本计量的金融资产

本集合计划持有的其他以公允价值计量的金融资产不适用预期信用损失模型。

预期信用损失的计量

预期信用损失,是指以发生违约的风险为权重的金融工具信用损失的加权平均值。信用损失,是指本集合计划按照原实际利率折现的、根据合同应收的所有合同现金流量与预期收取的所有现金流量之间的差额,即全部现金短缺的现值。

在计量预期信用损失时,本集合计划需考虑的最长期限为面临信用风险的最长合同期限(包括考虑续约选择权)。

整个存续期预期信用损失,是指因金融工具整个预计存续期内所有可能发生的违约事件而导致的预期信用损失。

未来 12 个月内预期信用损失,是指因资产负债表日后 12 个月内(若金融工具的预计存续期少于 12 个月,则为预计存续期)可能发生的金融工具违约事件而导致的预期信用损失,是整个存续期预期信用损失的一部分。

本集合计划对满足下列情形的金融工具按照相当于未来 12 个月内预期信用损失的金额计量其损失准备,对其他金融工具按照相当于整个存续期内预期信用损失的金额计量其损失准备:

-该金融工具在资产负债表日只具有较低的信用风险;或

-该金融工具的信用风险自初始确认后并未显著增加。

预期信用损失准备的列报

为反映金融工具的信用风险自初始确认后的变化,本集合计划在每个资产负债表日重新计量预期信用损失,由此形成的损失准备的增加或转回金额,应当作为减值损失或利得计入当期损益。

对于以摊余成本计量的金融资产，损失准备抵减该金融资产在资产负债表中列示的账面价值。

核销

如果本集合计划不再合理预期金融资产合同现金流量能够全部或部分收回，则直接减记该金融资产的账面余额。这种减记构成相关金融资产的终止确认。这种情况通常发生在本集合计划确定债务人没有资产或收入来源可产生足够的现金流量以偿还将被减记的金额。但是，被减记的金融资产仍可能受到本集合计划催收到期款项相关执行活动的影响。

已减记的金融资产以后又收回的，作为减值损失的转回计入收回当期的损益。

7.4.4.5 金融资产和金融负债的估值原则

除特别声明外，本集合计划按下述原则计量公允价值：

公允价值是指市场参与者在计量日发生的有序交易中，出售一项资产所能收到或者转移一项负债所需支付的价格。

本集合计划在确定相关金融资产和金融负债的公允价值时，根据企业会计准则的规定采用在当前情况下适用并且有足够可利用数据和其他信息支持的估值技术。

存在活跃市场且能够获取相同资产或负债报价的金融工具，在估值日有报价的，除会计准则规定的情况外，将该报价不加调整地应用于该资产或负债的公允价值计量；估值日无报价且最近交易日后未发生影响公允价值计量的重大事件的，采用最近交易日的报价确定公允价值。有充足证据表明估值日或最近交易日的报价不能真实反映公允价值的，对报价进行调整，确定公允价值。与上述金融工具相同，但具有不同特征的，以相同资产或负债的公允价值为基础，并在估值技术中考虑不同特征因素的影响。特征是指对资产出售或使用的限制等，如果该限制是针对资产持有者的，那么在估值技术中不应将该限制作为特征考虑。此外，本集合计划不考虑因其大量持有相关资产或负债所产生的溢价或折价。

对不存在活跃市场的金融工具，采用在当前情况下适用并且有足够可利用数据和其他信息支持的估值技术确定公允价值。采用估值技术确定公允价值时，优先使用可观察输入值，只有在无法取得相关资产或负债可观察输入值或取得不切实可行的情况下，才可以使用不可观察输入值。

如经济环境发生重大变化或证券发行人发生影响证券价格的重大事件，参考类似金融工具的现行市价及重大变化等因素，对估值进行调整并确定公允价值。

7.4.4.6 金融资产和金融负债的抵销

金融资产和金融负债在资产负债表内分别列示，没有相互抵销。但是，同时满足下列条件的，以相互抵销后的净额在资产负债表内列示：

- 本集合计划具有抵销已确认金额的法定权利，且该种法定权利是当前可执行的；
- 本集合计划计划以净额结算，或同时变现该金融资产和清偿该金融负债。

7.4.4.7 实收基金

实收基金为对外发行的集合计划份额总额所对应的金额。由于申购和赎回引起的实收基金份额变动分别于集合计划申购确认日及集合计划赎回确认日确认。上述申购和赎回分别包括集合计划转换所引起的转入集合计划的实收基金增加和转出集合计划的实收基金减少。

7.4.4.8 损益平准金

损益平准金核算在基金份额发生变动时，申购、赎回、转入、转出及红利再投资等款项中包含的未分配利润和公允价值变动损益，包括已实现损益平准金和未实现损益平准金。已实现损益平准金指根据交易申请日申购或赎回款项中包含的按累计未分配的已实现损益占基金净值比例计算的金额。未实现损益平准金指根据交易申请日申购或赎回款项中包含的按累计未分配的未实现损益占基金净值比例计算的金额。损益平准金于基金申购确认日或基金赎回确认日进行确认和计量，并于会计期末全额转入未分配利润。

7.4.4.9 收入/(损失)的确认和计量

利息收入

存款利息收入是按借出货币资金的时间和实际利率计算确定。

买入返售金融资产款在资金实际占用期间内按实际利率法逐日确认为利息收入。

投资收益

股票投资收益、债券投资收益和衍生工具收益按相关金融资产于处置日成交金额与其初始计量金额的差额确认，处置时产生的交易费用计入投资收益。

股利收益按上市公司宣告的分红派息比例计算的金额扣除应由上市公司代扣代缴的个人所得税后的净额确认。

以公允价值计量且其变动计入当期损益的债券投资，在其持有期间，按票面金额和票面利率计算的利息计入投资收益。

公允价值变动收益

公允价值变动收益核算基金持有的采用公允价值模式计量的以公允价值计量且变动计入当期损益的金融资产、衍生金融资产、以公允价值计量且变动计入当期损益的金融负债等公允价值变动形成的应计入当期损益的利得或损失。不包括本集合计划持有的以公允价值计量且其变动计入当期损益的债权投资在持有期间按票面利率计算的利息。

7.4.4.10 费用的确认和计量

本集合计划的管理人报酬、托管费和销售服务费在费用涵盖期间按基金合同约定的费率和计算方法逐日确认。

本集合计划的利息支出按资金的本金和适用利率逐日计提。

卖出回购金融资产款在资金实际占用期间按实际利率法逐日确认为利息支出。

7.4.4.11 基金的收益分配政策

1、在符合有关集合计划分红条件的前提下，管理人根据实际情况进行收益分配，若本集合计划合同生效不满 3 个月可不进行收益分配；

2、本集合计划收益分配方式分两种：现金分红与红利再投资；

3、集合计划收益分配后份额净值不能低于面值；即集合计划收益分配基准日的各类别份额净值减去每单位该类别份额收益分配金额后不能低于面值；

4、每一集合计划份额享有同等分配权；

5、法律法规或监管机关另有规定的，从其规定。

7.4.4.12 外币交易

外币交易按交易发生日的即期汇率将外币金额折算为人民币入账。

外币货币性项目，于估值日采用估值日的即期汇率折算为人民币，所产生的折算差额直接计入汇兑损益科目。以公允价值计量的外币非货币性项目，于估值日采用估值日的即期汇率折算为人民币，所产生的折算差额直接计入公允价值变动损益科目。

7.4.4.13 分部报告

本集合计划以内部组织结构、管理要求、内部报告制度为依据确定经营分部，以经营分部为基础确定报告分部。

本集合计划目前以一个经营分部运作，不需要进行分部报告的披露。

7.4.4.14 其他重要的会计政策和会计估计

编制财务报表时，本集合计划需要运用估计和假设，这些估计和假设会对会计政策的应用及资产、负债、收入和支出的金额产生影响。实际情况可能与这些估计不同。本集合计划对估计涉及的关键假设和不确定因素的判断进行持续评估，会计估计变更的影响在变更当期和未来期间予以确认。

对于证券交易所上市的股票，若出现重大事项停牌或交易不活跃(包括涨跌停时的交易不活跃)等情况，本集合计划根据中国证监会公告[2017]13号《中国证券监督管理委员会关于证券投资基

金估值业务的指导意见》，根据具体情况采用《关于发布中基协(AMAC)基金行业股票估值指数的通知》提供的指数收益法、市盈率法、现金流量折现法等估值技术进行估值。

对于在发行时明确一定期限限售期的股票，包括但不限于非公开发行股票、首次公开发行股票时公司股东公开发售股份、通过大宗交易取得的带限售期的股票等，不包括停牌、新发行未上市、回购交易中的质押券等流通受限股票，根据中基协发[2017]6号《关于发布〈证券投资基金投资流通受限股票估值指引（试行）〉的通知》，在估值日按照流通受限股票计算公式确定估值日流通受限股票的价值。

根据《中国证券投资基金业协会估值核算工作小组关于 2015 年 1 季度固定收益品种的估值处理标准》（以下简称“估值处理标准”），在上海证券交易所、深圳证券交易所及银行间同业市场上交易或挂牌转让的固定收益品种（估值处理标准另有规定的除外），采用第三方估值机构提供的价格数据进行估值。

7.4.5 会计政策和会计估计变更以及差错更正的说明

7.4.5.1 会计政策变更的说明

本集合计划自 2022 年 1 月 1 日起执行了财政部发布的《企业会计准则第 22 号——金融工具确认和计量(修订)》、《企业会计准则第 23 号——金融资产转移(修订)》、《企业会计准则第 24 号——套期会计(修订)》及《企业会计准则第 37 号——金融工具列报(修订)》（统称“新金融工具准则”）和 2022 年中国证监会发布修订的《证券投资基金信息披露 XBRL 模板第 3 号〈年度和中期报告〉》。

(a) 新金融工具准则

根据财政部发布的新金融工具准则相关衔接规定，以及财政部、中国银行保险监督管理委员会于 2020 年 12 月 30 日发布的《关于进一步贯彻落实新金融工具相关会计准则的通知》，本集合计划自 2022 年 1 月 1 日起执行新金融工具准则。

新金融工具准则修订了财政部于 2006 年颁布的《企业会计准则第 22 号——金融工具确认和计量》、《企业会计准则第 23 号——金融资产转移》和《企业会计准则第 24 号——套期保值》以及财政部于 2014 年修订的《企业会计准则第 37 号——金融工具列报》（统称“原金融工具准则”）。

新金融工具准则将金融资产划分为三个基本分类：（1）以摊余成本计量的金融资产；（2）以公允价值计量且其变动计入其他综合收益的金融资产；及（3）以公允价值计量且其变动计入当期损益的金融资产。在新金融工具准则下，金融资产的分类是基于本集合计划管理金融资产的业务模式及该资产的合同现金流量特征而确定。新金融工具准则取消了原金融工具准则中规定的持有

至到期投资、贷款和应收款项及可供出售金融资产三个分类类别。根据新金融工具准则，嵌入衍生工具不再从金融资产的主合同中分拆出来，而是将混合金融工具整体适用关于金融资产分类的相关规定。

新金融工具准则以“预期信用损失”模型替代了原金融工具准则中的“已发生损失”模型。“预期信用损失”模型要求持续评估金融资产的信用风险，因此在新金融工具准则下，本集合计划信用损失的确认时点早于原金融工具准则。

本集合计划按照新金融工具准则的衔接规定，对新金融工具准则施行日（即 2022 年 1 月 1 日）未终止确认的金融工具的分类和计量（含减值）进行追溯调整。本集合计划未调整比较财务报表数据，将金融工具的原账面价值和在新金融工具准则施行日的新账面价值之间的差额计入 2022 年年初留存收益。

(b) 修订的《证券投资基金信息披露 XBRL 模板第 3 号<年度和中期报告>》

本集合计划根据修订的《证券投资基金信息披露 XBRL 模板第 3 号<年度和中期报告>》编制财务报表时，调整了部分财务报表项目的列报和披露，未对财务报表列报和披露产生重大影响。

执行上述会计政策对本集合计划资产负债表的影响汇总如下：

(i) 金融工具的分类影响

以摊余成本计量的金融资产

于 2021 年 12 月 31 日，本集合计划按照原金融工具准则以摊余成本计量的金融资产为银行存款、结算备付金、存出保证金、应收利息、对应的账面价值分别为人民币 5,974,592.18 元、102,185.13 元、35,333.66 元、662.72 元。

于 2022 年 1 月 1 日，本集合计划按照新金融工具准则以摊余成本计量的金融资产为银行存款、结算备付金、存出保证金、对应的账面价值分别为人民币 5,975,186.92 元、102,235.62 元、35,351.15 元。

以公允价值计量且其变动计入当期损益的金融资产

于 2021 年 12 月 31 日，本集合计划按照原金融工具准则以公允价值计量且其变动计入当期损益的金融资产为交易性金融资产，对应的账面价值分别为人民币 38,079,504.00 元。

于 2022 年 1 月 1 日，本集合计划按照新金融工具准则以公允价值计量且其变动计入当期损益的金融资产为交易性金融资产，对应的账面价值分别为人民币 38,079,504.00 元。

以摊余成本计量的金融负债

于 2021 年 12 月 31 日，本集合计划按照原金融工具准则以摊余成本计量的应付交易费用和其他负债，对应的账面价值分别为人民币 73,559.67 元、166,000.00 元。

于 2022 年 1 月 1 日，本集合计划按照新金融工具准则以摊余成本计量的其他负债，对应的账面价值分别为人民币 239,559.67 元。

于 2021 年 12 月 31 日，本集合计划持有的银行存款、结算备付金、存出保证金、交易性金融资产、买入返售金融资产和卖出回购金融资产款等对应的应计利息余额均列示在应收利息或应付利息科目中。于 2022 年 1 月 1 日，本集合计划按照新金融工具准则，将上述应计利息分别转入银行存款、结算备付金、存出保证金、交易性金融资产、买入返售金融资产和卖出回购金融资产款等科目项下列示，无期初留存收益影响。

(ii) 采用“预期信用损失”模型的影响

“预期信用损失”模型适用于本集合计划持有的以摊余成本计量的金融资产。采用“预期信用损失”模型未对本集合计划 2022 年年初留存收益产生重大影响。

7.4.5.2 会计估计变更的说明

本集合计划在本报告期内未发生重大会计估计变更。

7.4.5.3 差错更正的说明

本集合计划在本报告期内未发生重大会计差错更正。

7.4.6 税项

如 7.4.1 集合计划基本情况所述，本集合计划已遵照公开募集证券投资基金相关法律、行政法规及中国证监会的规定管理运作。本集合计划目前比照证券投资基金的相关税务法规进行税务处理。如果日后涉及本集合计划的有关税收法规颁布，本集合计划的税务处理可能会根据日后出台的相关税务法规而作出调整。本集合计划适用的主要税项列示如下：

(a) 根据财政部和国家税务总局发布的《关于全面推开营业税改征增值税试点的通知》(财税[2016]36 号)、《关于明确金融、房地产开发、教育辅助服务等增值税政策的通知》(财税[2016]140 号)、《关于资管产品增值税政策有关问题的补充通知》(财税[2017]2 号)及《关于资管产品增值税有关问题的通知》(财税[2017]56 号)，自 2016 年 5 月 1 日起，金融业纳入“营改增”试点范围；自 2018 年 1 月 1 日以后，资管产品运营过程中发生的增值税应税行为，以资管产品管理人为增值税纳税人，暂适用简易计税方法，按照 3% 的征收率缴纳增值税。对资管产品在 2018 年 1 月 1 日以前运营过程中发生的增值税应税行为，未缴纳增值税的，不再缴纳；已缴纳增值税的，已纳税额从管理人以后月份的增值税应纳税额中抵减。

(b) 本集合计划于自 2021 年 12 月 1 日(合同生效日)至 2021 年 12 月 31 日进行的证券交易所适用的印花税税率为 0.10%，根据财政部和国家税务总局的有关规定，证券(股票)交易印花税

征收方式为单边征收，即仅对出让方按 0.10% 的税率征收印花税，对受让方不再征税。

(c) 对资管产品在 2018 年 1 月 1 日(含)以后运营过程中缴纳的增值税，按照资管产品管理人所在地适用的城市维护建设税税率，计算缴纳城市维护建设税。

(d) 对资管产品在 2018 年 1 月 1 日(含)以后运营过程中缴纳的增值税，分别按照资管产品管理人所在地适用的费率计算缴纳教育费附加、地方教育费附加。

7.4.7 重要财务报表项目的说明

7.4.7.1 银行存款

单位：人民币元

项目	本期末 2022 年 12 月 31 日	上年度末 2021 年 12 月 31 日
活期存款	1,136,223.70	5,974,592.18
等于：本金	1,136,023.49	5,974,592.18
加：应计利息	200.21	-
减：坏账准备	-	-
定期存款	-	-
等于：本金	-	-
加：应计利息	-	-
减：坏账准备	-	-
其中：存款期限 1 个月以内	-	-
存款期限 1-3 个月	-	-
存款期限 3 个月以上	-	-
其他存款	-	-
等于：本金	-	-
加：应计利息	-	-
减：坏账准备	-	-
合计：	1,136,223.70	5,974,592.18

7.4.7.2 交易性金融资产

单位：人民币元

项目	本期末 2022 年 12 月 31 日				
	成本	应计利息	公允价值	公允价值变动	
股票	45,627,187.68	-	44,392,959.50	-1,234,228.18	
贵金属投资-金交所黄金合约	-	-	-	-	
债券	交易所市场	3,401,652.00	45,358.79	3,443,658.79	-3,352.00
	银行间市场	-	-	-	-

	合计	3,401,652.00	45,358.79	3,443,658.79	-3,352.00
资产支持证券		-	-	-	-
基金		-	-	-	-
其他		-	-	-	-
合计		49,028,839.68	45,358.79	47,836,618.29	-1,237,580.18
项目		上年度末			
		2021 年 12 月 31 日			
		成本	应计利息	公允价值	公允价值变动
股票		35,422,436.10	-	38,079,504.00	2,657,067.90
贵金属投资-金交所黄金合约		-	-	-	-
债券	交易所市场	-	-	-	-
	银行间市场	-	-	-	-
	合计	-	-	-	-
资产支持证券		-	-	-	-
基金		-	-	-	-
其他		-	-	-	-
合计		35,422,436.10	-	38,079,504.00	2,657,067.90

7.4.7.3 衍生金融资产/负债

7.4.7.3.1 衍生金融资产/负债期末余额

本集合计划本报告期末未持有衍生金融资产/负债。

7.4.7.3.2 期末基金持有的期货合约情况

本集合计划本报告期末未持有期货合约。

7.4.7.3.3 期末基金持有的黄金衍生品情况

本集合计划本报告期末未持有黄金衍生品。

7.4.7.4 买入返售金融资产

7.4.7.4.1 各项买入返售金融资产期末余额

本集合计划本报告期末各项买入返售金融资产余额为零。

7.4.7.4.2 期末买断式逆回购交易中取得的债券

本集合计划本报告期末未通过买断式逆回购交易取得债券。

7.4.7.4.3 按预期信用损失一般模型计提减值准备的说明

本集合计划本报告期末未发生按预期信用损失一般模型计提减值准备。

7.4.7.5 债权投资

7.4.7.5.1 债权投资情况

本集合计划本报告期末未持有债权投资。

7.4.7.5.2 债权投资减值准备计提情况

本集合计划本报告期末未持有债权投资。

7.4.7.6 其他债权投资

7.4.7.6.1 其他债权投资情况

本集合计划本报告期末未持有其他债权投资。

7.4.7.6.2 其他债权投资减值准备计提情况

本集合计划本报告期末未持有其他债权投资。

7.4.7.7 其他权益工具投资

7.4.7.7.1 其他权益工具投资情况

本集合计划本报告期末未持有其他权益工具投资。

7.4.7.7.2 报告期末其他权益工具投资情况

本集合计划本报告期末未持有其他权益工具投资。

7.4.7.8 其他资产

单位：人民币元

项目	本期末 2022年12月31日	上年度末 2021年12月31日
应收利息	-	662.72
其他应收款	-	-
待摊费用	-	-
合计	-	662.72

7.4.7.9 其他负债

单位：人民币元

项目	本期末 2022年12月31日	上年度末 2021年12月31日
应付券商交易单元保证金	-	-
应付赎回费	-	-
应付证券出借违约金	-	-
应付交易费用	104,731.70	73,559.67
其中：交易所市场	104,731.70	73,559.67
银行间市场	-	-

-	-	-
应付利息	-	-
预提审计费用	50,000.00	16,000.00
预提信息披露费	120,000.00	150,000.00
预提账户维护费	4,500.00	-
合计	279,231.70	239,559.67

7.4.7.10 实收基金

金额单位：人民币元

兴证资管金麒麟兴享优选一年持有期混合 A		
项目	本期 2022 年 1 月 1 日至 2022 年 12 月 31 日	
	基金份额（份）	账面金额
上年度末	-	-
本期申购	19,250,485.29	19,250,485.29
本期赎回(以“-”号填列)	-	-
- 基金拆分/份额折算前	-	-
基金拆分/份额折算变动份额	-	-
本期申购	-	-
本期赎回(以“-”号填列)	-	-
本期末	19,250,485.29	19,250,485.29

金额单位：人民币元

兴证资管金麒麟兴享优选一年持有期混合 B		
项目	本期 2022 年 1 月 1 日至 2022 年 12 月 31 日	
	基金份额（份）	账面金额
上年度末	43,506,740.46	43,506,740.46
本期申购	-	-
本期赎回(以“-”号填列)	-5,014,540.21	-5,014,540.21
- 基金拆分/份额折算前	-	-
基金拆分/份额折算变动份额	-	-
本期申购	-	-
本期赎回(以“-”号填列)	-	-
本期末	38,492,200.25	38,492,200.25

金额单位：人民币元

兴证资管金麒麟兴享优选一年持有期混合 C	
项目	本期

	2022 年 1 月 1 日至 2022 年 12 月 31 日	
	基金份额（份）	账面金额
上年度末	-	-
本期申购	5,160,016.54	5,160,016.54
本期赎回(以“-”号填列)	-	-
- 基金拆分/份额折算前	-	-
基金拆分/份额折算变动份额	-	-
本期申购	-	-
本期赎回(以“-”号填列)	-	-
本期末	5,160,016.54	5,160,016.54

注：申购含红利再投、转换入份额，赎回含转换出份额。

7.4.7.11 其他综合收益

本集合计划本报告期末无其他综合收益。

7.4.7.12 未分配利润

单位：人民币元

兴证资管金麒麟兴享优选一年持有期混合 A			
项目	已实现部分	未实现部分	未分配利润合计
本期期初	-	-	-
本期利润	-2,208,918.31	-27,930.53	-2,236,848.84
本期基金份额交易产生的变动数	-968,482.95	-755,364.63	-1,723,847.58
其中：基金申购款	-968,482.95	-755,364.63	-1,723,847.58
基金赎回款	-	-	-
本期已分配利润	-	-	-
本期末	-3,177,401.26	-783,295.16	-3,960,696.42

单位：人民币元

兴证资管金麒麟兴享优选一年持有期混合 B			
项目	已实现部分	未实现部分	未分配利润合计
本期期初	1,222,593.93	-807,074.92	415,519.01
本期利润	-6,311,742.07	-3,784,514.21	-10,096,256.28
本期基金份额交易产生的变动数	118,092.14	499,183.12	617,275.26
其中：基金申购款	-	-	-
基金赎回款	118,092.14	499,183.12	617,275.26
本期已分配利润	-	-	-
本期末	-4,971,056.00	-4,092,406.01	-9,063,462.01

单位：人民币元

兴证资管金麒麟兴享优选一年持有期混合 C

项目	已实现部分	未实现部分	未分配利润合计
本期期初	-	-	-
本期利润	-822,594.48	-82,203.34	-904,797.82
本期基金份额交易产生的变动数	-60,124.61	-127,596.56	-187,721.17
其中：基金申购款	-60,124.61	-127,596.56	-187,721.17
基金赎回款	-	-	-
本期已分配利润	-	-	-
本期末	-882,719.09	-209,799.90	-1,092,518.99

7.4.7.13 存款利息收入

单位：人民币元

项目	本期 2022年1月1日至2022年12月31日	上年度可比期间 2021年12月1日(基金合同生效日)至2021年12月31日
活期存款利息收入	25,996.14	1,819.44
定期存款利息收入	-	-
其他存款利息收入	-	-
结算备付金利息收入	2,742.30	139.48
其他	510.21	49.23
合计	29,248.65	2,008.15

注：其他包括保证金利息收入。

7.4.7.14 股票投资收益

7.4.7.14.1 股票投资收益项目构成

单位：人民币元

项目	本期 2022年1月1日至2022年12月31日	上年度可比期间 2021年12月1日(基金合同生效日)至2021年12月31日
股票投资收益——买卖股票差价收入	-9,359,895.34	1,493,871.54
股票投资收益——赎回差价收入	-	-
股票投资收益——申购差价收入	-	-
股票投资收益——证券出借差价收入	-	-
合计	-9,359,895.34	1,493,871.54

7.4.7.14.2 股票投资收益——买卖股票差价收入

单位：人民币元

项目	本期	上年度可比期间
----	----	---------

	2022 年 1 月 1 日至 2022 年 12 月 31 日	2021 年 12 月 1 日(基金合同生效日)至 2021 年 12 月 31 日
卖出股票成交总额	161,631,864.15	17,125,481.80
减: 卖出股票成本总额	170,469,392.41	15,631,610.26
减: 交易费用	522,367.08	-
买卖股票差价收入	-9,359,895.34	1,493,871.54

7.4.7.15 债券投资收益

7.4.7.15.1 债券投资收益项目构成

单位: 人民币元

项目	本期 2022年1月1日至2022 年12月31日	上年度可比期间 2021年12月1日(基金合 同生效日)至2021年12月31 日
债券投资收益——利息收入	33,070.35	-
债券投资收益——买卖债券(、债 转股及债券到期兑付)差价收入	-340.17	-
债券投资收益——赎回差价收入	-	-
债券投资收益——申购差价收入	-	-
合计	32,730.18	-

7.4.7.15.2 债券投资收益——买卖债券差价收入

单位: 人民币元

项目	本期 2022年1月1日至2022 年12月31日	上年度可比期间 2021年12月1日(基金合 同生效日)至2021年12月31 日
卖出债券(、债转股及债券到期兑 付)成交总额	-	-
减: 卖出债券(、债转股及债券到 期兑付)成本总额	-	-
减: 应计利息总额	-	-
减: 交易费用	340.17	-
买卖债券差价收入	-340.17	-

7.4.7.15.3 债券投资收益——赎回差价收入

本集合计划本报告期内无债券投资收益。

7.4.7.15.4 债券投资收益——申购差价收入

本集合计划本报告期内无债券投资收益。

7.4.7.16 资产支持证券投资收益**7.4.7.16.1 资产支持证券投资收益项目构成**

本集合计划本报告期内无资产支持证券投资收益。

7.4.7.16.2 资产支持证券投资收益——买卖资产支持证券差价收入

本集合计划本报告期内无资产支持证券投资收益-买卖资产支持证券差价收入。

7.4.7.16.3 资产支持证券投资收益——赎回差价收入

本集合计划本报告期内无资产支持证券投资收益-赎回差价收入。

7.4.7.16.4 资产支持证券投资收益——申购差价收入

本集合计划本报告期内无资产支持证券投资收益-申购差价收入。

7.4.7.17 贵金属投资收益**7.4.7.17.1 贵金属投资收益项目构成**

贵金属暂不属于本集合计划的投资范围，故此项不适用。

7.4.7.17.2 贵金属投资收益——买卖贵金属差价收入

贵金属暂不属于本集合计划的投资范围，故此项不适用。

7.4.7.17.3 贵金属投资收益——赎回差价收入

贵金属暂不属于本集合计划的投资范围，故此项不适用。

7.4.7.17.4 贵金属投资收益——申购差价收入

贵金属暂不属于本集合计划的投资范围，故此项不适用。

7.4.7.18 衍生工具收益**7.4.7.18.1 衍生工具收益——买卖权证差价收入**

本集合计划本报告期内未进行衍生工具买卖交易。

7.4.7.18.2 衍生工具收益——其他投资收益

本集合计划本报告期内未进行衍生工具买卖交易。

7.4.7.19 股利收益

单位：人民币元

项目	本期	上年度可比期间
----	----	---------

	2022 年 1 月 1 日至 2022 年 12 月 31 日	2021 年 12 月 1 日(基金合同生效 日)至 2021 年 12 月 31 日
股票投资产生的股利收益	570,596.77	-
其中: 证券出借权益补偿收入	-	-
基金投资产生的股利收益	-	-
合计	570,596.77	-

7.4.7.20 公允价值变动收益

单位: 人民币元

项目名称	本期 2022 年 1 月 1 日至 2022 年 12 月 31 日	上年度可比期间 2021 年 12 月 1 日(基金合 同生效日)至 2021 年 12 月 31 日
1. 交易性金融资产	-3,894,648.08	-833,710.11
——股票投资	-3,891,296.08	-833,710.11
——债券投资	-3,352.00	-
——资产支持证券投资	-	-
——贵金属投资	-	-
——其他	-	-
2. 衍生工具	-	-
——权证投资	-	-
3. 其他	-	-
减: 应税金融商品公允价值 变动产生的预估增值税	-	-
合计	-3,894,648.08	-833,710.11

7.4.7.21 其他收入

单位: 人民币元

项目	本期 2022 年 1 月 1 日至 2022 年 12 月 31 日	上年度可比期间 2021 年 12 月 1 日(基金合同生效日) 至 2021 年 12 月 31 日
基金赎回费收入	147.60	268.07
合计	147.60	268.07

注: 1、本集合计划的赎回费率按持有期间递减, 不低于赎回费总额的 25% 归入集合计划资产。

2、本集合计划的转换费由转出集合计划赎回费和集合计划申购补差费构成, 其中不低于赎回费部分的 25% 归入转出集合计划的集合计划资产。

7.4.7.22 信用减值损失

本集合计划本报告期内无信用减值损失。

7.4.7.23 其他费用

单位：人民币元

项目	本期 2022年1月1日至2022年 12月31日	上年度可比期间 2021年12月1日(基金合同 生效日)至2021年12月31日
审计费用	50,000.00	1,357.44
信息披露费	120,000.00	150,000.00
证券出借违约金	-	-
TA服务费	5,328.34	-
港股通证券组合费	125.95	-
银行间账户维护费	12,000.00	-
银行费用	146.00	5.00
交易所市场交易费用	-	48,060.01
合计	187,600.29	199,422.45

7.4.8 或有事项、资产负债表日后事项的说明

7.4.8.1 或有事项

截至资产负债表日，本集合计划无需要说明的重大或有事项。

7.4.8.2 资产负债表日后事项

截至财务报表批准日，本集合计划无其他需要披露的资产负债表日后事项。

7.4.9 关联方关系

关联方名称	与本基金的关系
兴证证券资产管理有限公司(“兴证资管”)	集合计划管理人、集合计划销售机构
兴业证券股份有限公司(“兴业证券”)	集合计划管理人的股东、集合计划销售机构
兴业银行股份有限公司(“兴业银行”)	集合计划托管人、集合计划销售机构
兴证期货有限公司(“兴证期货”)	集合计划管理人的股东控制的子公司
兴证创新资本管理有限公司(“兴证资本”)	集合计划管理人的股东控制的子公司
兴证投资管理有限公司(“兴证投资”)	集合计划管理人的股东控制的子公司
兴证全球基金管理有限公司(“兴证基金”)	集合计划管理人的股东控制的子公司
福州兴证物业管理有限公司	集合计划管理人的股东控制的子公司
兴证(香港)金融控股有限公司(“兴证香港”)	集合计划管理人的股东控制的子公司
兴证国际金融集团有限公司(“兴证国际”)	受集合计划管理人的股东控制的公司

注：下述关联方交易均在正常业务范围内按一般商业条款订立。

7.4.10 本报告期及上年度可比期间的关联方交易

7.4.10.1 通过关联方交易单元进行的交易

7.4.10.1.1 股票交易

金额单位：人民币元

关联方名称	本期 2022年1月1日至2022年12月31日		上年度可比期间 2021年12月1日(基金合同生效日)至2021年 12月31日	
	成交金额	占当期股票 成交总额的 比例	成交金额	占当期股票 成交总额的比 例
兴业证券	342,306,008.14	100.00%	30,326,648.03	100.00%

7.4.10.1.2 债券交易

金额单位：人民币元

关联方名称	本期 2022年1月1日至2022年12月31日		上年度可比期间 2021年12月1日(基金合同生效日)至2021年 12月31日	
	成交金额	占当期债券 成交总额的 比例	成交金额	占当期债券 成交总额的比 例
兴业证券	3,401,652.00	100.00%	-	-

7.4.10.1.3 债券回购交易

金额单位：人民币元

关联方名称	本期 2022年1月1日至2022年12月31日		上年度可比期间 2021年12月1日(基金合同生效日)至2021年 12月31日	
	回购成交金额	占当期债券 回购 成交总额的 比例	回购成交金额	占当期债券 回购 成交总额的比 例
兴业证券	1,000,000.00	100.00%	-	-

7.4.10.1.4 权证交易

注：本集合计划本报告期未通过关联方交易单元进行权证交易。

7.4.10.1.5 应支付关联方的佣金

金额单位：人民币元

关联方名称	本期 2022年1月1日至2022年12月31日			
	当期 佣金	占当期佣金 总量的比例	期末应付佣金余额	占期末应付佣金 总额的比例
兴业证券	315,393.58	100.00%	104,731.70	100.00%
关联方名称	上年度可比期间 2021年12月1日(基金合同生效日)至2021年12月31日			
	当期 佣金	占当期佣金 总量的比例	期末应付佣金余额	占期末应付佣金 总额的比例
兴业证券	28,243.36	100.00%	73,559.67	100.00%

注：上述佣金按市场佣金率计算，以扣除由中国证券登记结算有限责任公司收取证管费、经手费和由券商承担的证券结算风险基金后的净额列示。该类佣金协议的服务范围还包括佣金收取方为本集合计划提供的证券投资研究成果和市场信息服务。

7.4.10.2 关联方报酬

7.4.10.2.1 基金管理费

单位：人民币元

项目	本期 2022年1月1日至2022年12 月31日	上年度可比期间 2021年12月1日(基金合同生效 日)至2021年12月31日
	当期发生的基金应支付的管理费	298,333.43
其中：支付销售机构的客户维护费	119,636.70	10,412.33

注：（1）固定管理费

本集合计划的管理费按前一日集合计划资产净值的0.6%年费率计提。管理费的计算方法如下：

$$H = E \times 0.6\% \div \text{当年天数}$$

H 为每日应计提的集合计划管理费

E 为前一日的集合计划资产净值

集合计划管理费每日计算，逐日累计至每月月末，按月支付，经管理人与托管人双方核对无误后，托管人按照与管理人协商一致的方式于次月前5个工作日内从集合计划财产中一次性支付给管理人。若遇法定节假日、公休假等，支付日期顺延。

（2）业绩报酬

（2.1）业绩报酬计提原则

符合业绩报酬计提条件时，在集合计划投资人退出日或本集合计划终止日计提业绩报酬。本集合

计划分红日，管理人不提取业绩报酬。

（2.2）业绩报酬计提方法

（2.2.1）A类、C类份额业绩报酬计提的方法

业绩报酬计提日为集合计划投资人退出日或本集合计划终止日。以业绩报酬计提期间的年化收益率 R，作为计提业绩报酬的基准。各类份额的年化收益率的计算公式如下：

$$R = (A - B) / C * 365 / N * 100\%$$

A = 该类份额本次业绩报酬计提日累计单位净值；

B = 该类份额上一个业绩报酬计提日（若无则为份额参与本集合计划日）的累计单位净值；

C = 该类份额上一个业绩报酬计提日（若无则为份额参与本集合计划日）的单位净值；

N = 该类份额本次计提业绩报酬区间天数，即前一次业绩报酬计提日（若无则为该类份额参与本集合计划日）至本次业绩报酬计提日的间隔天数。

业绩报酬计提日为集合计划投资人退出日或本集合计划终止日。从前一次业绩报酬计提日（若无则为份额参与本集合计划日）至本次业绩报酬计提日，若 A 类、C 类份额年化收益率 R 小于或等于 6% 时，管理人不提取业绩报酬；若 A 类、C 类份额年化收益率 R 大于 6%，管理人对超过 6% 以上的部分提取 10% 作为业绩报酬。

A 类、C 类份额管理人业绩报酬计提公式如下：

$$H = (R - 6\%) * 10\% * C * F * N / 365$$

（其中 F 为 A 类、C 类份额分别参与计提业绩报酬的份额数）

如投资人退出的份额为多笔参与，则采用“先进先出”法分别对每笔参与的份额计算业绩报酬。

开放期参与价格为受理申请当日份额净值，红利再投资的参与价格为红利转份额当日份额净值。

（2.2.2）B类份额业绩报酬计提的方法

业绩报酬计提日为集合计划投资人退出日或本集合计划终止日。以业绩报酬计提期间的年化收益率 R，作为计提业绩报酬的基准。B 类份额的年化收益率的计算公式如下：

$$R = (A - B) / C * 365 / N * 100\%$$

A = 该类份额本次业绩报酬计提日累计单位净值；

B = 该类份额上一个业绩报酬计提日（若无则为份额参与本集合计划日）的累计单位净值；

C = 该类份额上一个业绩报酬计提日（若无则为份额参与本集合计划日）的单位净值；

N = 该类份额本次计提业绩报酬区间天数，即前一次业绩报酬计提日（若无则为该类份额参与本集合计划日）至本次业绩报酬计提日的间隔天数。

业绩报酬计提日为集合计划投资人退出日或本集合计划终止日。从前一次业绩报酬计提日（若无

则为份额参与本集合计划日)至本次业绩报酬计提日,若 B 类份额年化收益率 R 小于或等于 0%时,管理人不提取业绩报酬;若 B 类份额年化收益率 R 大于 0%,管理人对超过 0%以上的部分提取 10%作为业绩报酬。

B 类份额管理人业绩报酬计提公式如下:

$$H=(R-0\%)*10\%*C*F*N/365$$

(其中 F 为 B 类份额参与计提业绩报酬的份额数)

如投资人退出的份额为多笔参与,则采用“先进先出”法分别对每笔参与的份额计算业绩报酬。

红利再投资的参与价格为红利转份额当日份额净值。

(2.3) 业绩报酬的支付

管理人的业绩报酬的计算和复核工作由管理人完成,由管理人向托管人发送划付指令,托管人根据指令从集合计划资产中一次性支付给管理人。

于 2021 年 12 月 1 日(集合计划合同生效日)至 2021 年 12 月 31 日,本集合计划发生的应支付管理人的业绩报酬为 58,969.75 元。于 2022 年 1 月 1 日至 2022 年 12 月 31 日,本集合计划发生的应支付管理人的业绩报酬为 5,042.91 元。

7.4.10.2.2 基金托管费

单位:人民币元

项目	本期 2022 年 1 月 1 日至 2022 年 12 月 31 日	上年度可比期间 2021 年 12 月 1 日(基金合同生效日)至 2021 年 12 月 31 日
当期发生的基金应支付的托管费	99,434.39	7,614.64

注:本集合计划的托管费按前一日集合计划资产净值的 0.20%的年费率计提。托管费的计算方法如下:

$$H=E \times 0.20\% \div \text{当年天数}$$

H 为每日应计提的集合计划托管费

E 为前一日的集合计划资产净值

集合计划托管费每日计算,逐日累计至每月月末,按月支付,经管理人与托管人双方核对无误后,托管人按照与管理人协商一致的方式于次月前 5 个工作日内从集合计划财产中一次性支取。若遇法定节假日、公休日等,支付日期顺延。

7.4.10.2.3 销售服务费

单位:人民币元

获得销售服务费的各关联方名称	本期 2022 年 1 月 1 日至 2022 年 12 月 31 日			
	当期发生的基金应支付的销售服务费			
	兴证资管金麒麟兴享优选一年持有期混合 A	兴证资管金麒麟兴享优选一年持有期混合 B	兴证资管金麒麟兴享优选一年持有期混合 C	合计
兴业银行	-	-	40.30	40.30
兴业证券	-	-	31,801.18	31,801.18
合计	-	-	31,841.48	31,841.48
获得销售服务费的各关联方名称	上年度可比期间 2021 年 12 月 1 日(基金合同生效日)至 2021 年 12 月 31 日			
	当期发生的基金应支付的销售服务费			
	兴证资管金麒麟兴享优选一年持有期混合 A	兴证资管金麒麟兴享优选一年持有期混合 B	兴证资管金麒麟兴享优选一年持有期混合 C	合计
合计	-	-	-	-

注：本报告期内本集合计划的 A 类份额和 B 类份额不收取销售服务费，C 类份额销售服务费按前一日集合计划资产净值的 0.80% 的年费率计提，逐日累计至每月月底，按月支付。使用计算方法如下：每日应支付的 C 类集合计划份额销售服务费=C 类集合计划份额前一日资产净值×0.80%/当年天数。

7.4.10.3 与关联方进行银行间同业市场的债券(含回购)交易

本集合计划本报告期末与关联方通过银行间同业市场进行债券（含回购）交易。

7.4.10.4 报告期内转融通证券出借业务发生重大关联交易事项的说明

7.4.10.4.1 与关联方通过约定申报方式进行的适用固定期限费率的证券出借业务的情况

证券出借业务暂不属于本集合计划的投资范围，故此项不适用。

7.4.10.4.2 与关联方通过约定申报方式进行的适用市场化期限费率的证券出借业务的情况

证券出借业务暂不属于本集合计划的投资范围，故此项不适用。

7.4.10.5 各关联方投资本基金的情况

7.4.10.5.1 报告期内基金管理人运用固有资金投资本基金的情况

份额单位：份

项目	本期 2022 年 1 月 1 日至 2022 年 12 月 31 日		
	兴证资管金麒麟兴享优选一年持有期	兴证资管金麒麟兴享优选一年持有期混合 B	兴证资管金麒麟兴享优选一年持有期混合 C

	混合 A		
基金合同生效日 (2021 年 12 月 1 日) 持有的基金份额	0.00	0.00	0.00
报告期初持有的基金 份额	0.00	0.00	0.00
报告期间申购/买入总 份额	7,355,754.07	-	-
报告期间因拆分变动 份额	-	-	-
减: 报告期间赎回/卖 出总份额	-	-	-
报告期末持有的基金 份额	7,355,754.07	-	-
报告期末持有的基金 份额 占基金总份额比例	11.6939%	-	-

项目	上年度可比期间 2021 年 12 月 1 日至 2021 年 12 月 31 日		
	兴证资管金麒麟兴 享优选一年持有期 混合 A	兴证资管金麒麟兴享 优选一年持有期混合 B	兴证资管金麒麟兴享优 选一年持有期混合 C
基金合同生效日 (2021 年 12 月 1 日) 持有的基金份额	-	-	-
报告期初持有的基金 份额	-	-	-
报告期间申购/买入总 份额	-	-	-
报告期间因拆分变动 份额	-	-	-
减: 报告期间赎回/卖 出总份额	-	-	-
报告期末持有的基金 份额	-	-	-
报告期末持有的基金 份额 占基金总份额比例	-	-	-

注: 本报告期内, 本集合计划管理人投资本集合计划的适用费率符合本集合计划招募说明书和相

关公告的规定。

7.4.10.5.2 报告期末除基金管理人之外的其他关联方投资本基金的情况

份额单位：份

兴证资管金麒麟兴享优选一年持有期混合 A				
关联方名称	本期末 2022 年 12 月 31 日		上年度末 2021 年 12 月 31 日	
	持有的 基金份额	持有的基金份额 占基金总份额的 比例	持有的 基金份额	持有的基金份额 占基金总份额的 比例
兴证期货有限公司	5,678,100.86	9.0268%	-	-

份额单位：份

兴证资管金麒麟兴享优选一年持有期混合 B				
关联方名称	本期末 2022 年 12 月 31 日		上年度末 2021 年 12 月 31 日	
	持有的 基金份额	持有的基金份额 占基金总份额的 比例	持有的 基金份额	持有的基金份额 占基金总份额的 比例
-	-	-	-	-

份额单位：份

兴证资管金麒麟兴享优选一年持有期混合 C				
关联方名称	本期末 2022 年 12 月 31 日		上年度末 2021 年 12 月 31 日	
	持有的 基金份额	持有的基金份额 占基金总份额的 比例	持有的 基金份额	持有的基金份额 占基金总份额的 比例
-	-	-	-	-

7.4.10.6 由关联方保管的银行存款余额及当期产生的利息收入

单位：人民币元

关联方名称	本期 2022 年 1 月 1 日至 2022 年 12 月 31 日		上年度可比期间 2021 年 12 月 1 日(基金合同生效日)至 2021 年 12 月 31 日	
	期末余额	当期利息收入	期末余额	当期利息收入
兴业银行	1,136,223.70	25,996.14	5,974,592.18	1,819.44

注：本集合计划的银行存款由本集合计划的托管人兴业银行股份有限公司保管，按银行同业利率计息。

7.4.10.7 本基金在承销期内参与关联方承销证券的情况

本集合计划本报告期内未在承销期内直接购入关联方承销的证券。

7.4.10.8 其他关联交易事项的说明

本集合计划本报告期内无其他关联方交易事项。

7.4.11 利润分配情况

本集合计划本报告期未进行利润分配。

7.4.12 期末（2022 年 12 月 31 日）本基金持有的流通受限证券

7.4.12.1 因认购新发/增发证券而于期末持有的流通受限证券

本集合计划本报告期末未持有因认购新发/增发证券而于期末持有的流通受限证券。

7.4.12.2 期末持有的暂时停牌等流通受限股票

本集合计划本报告期末未持有暂时停牌等流通受限股票。

7.4.12.3 期末债券正回购交易中作为抵押的债券

7.4.12.3.1 银行间市场债券正回购

截至本报告期末 2022 年 12 月 31 日止，本集合计划从事银行间市场债券正回购交易形成的卖出回购证券款余额 0 元。

7.4.12.3.2 交易所市场债券正回购

本集合计划本报告期末未持有交易所市场债券正回购交易中作为抵押的债券。

7.4.12.4 期末参与转融通证券出借业务的证券

转融通证券出借业务暂不属于本集合计划的投资范围，故此项不适用。

7.4.13 金融工具风险及管理

本集合计划为混合型集合资产管理计划，其预期收益和风险水平高于债券型集合资产管理计划和货币型集合资产管理计划，低于股票型集合资产管理计划。

本集合计划的投资范围主要为具有良好流动性的金融工具，包括国内依法发行上市的股票（包括主板、创业板及其他中国证监会允许公开募集证券投资基金投资的股票）、内地与香港股票市场交易互联互通机制允许买卖的香港联合交易所上市的股票（以下简称“港股通标的股票”）、国债、央行票据、金融债券、企业债券、公司债券、中期票据、短期融资券、超短期融资券、次级债券、政府支持机构债、政府支持债券、地方政府债、可转换债券（含分离交易的可转债）、可交换债券、

资产支持证券、债券回购、银行存款（包括定期存款、协议存款、通知存款等）、同业存单、货币市场工具、股指期货、国债期货以及法律法规或中国证监会允许公开募集证券投资基金投资的其他证券品种。本集合计划的投资组合比例为：本集合计划股票投资占集合计划总资产的比例为 60%-95%，其中投资于港股通标的股票的比例不超过股票资产的 50%；本集合计划每个交易日日终在扣除股指期货、国债期货保证金后，应当保持不低于集合计划资产净值 5%的现金或者到期日在一年以内的政府债券，其中，现金不包括结算备付金、存出保证金、应收申购款等。

本集合计划在日常经营活动中面临的与这些金融工具相关的风险主要包括市场风险、流动性风险及信用风险。本集合计划管理人从事风险管理的主要目标是争取将以上风险控制在限定的范围之内，使本集合计划在科学的风险管理的前提下，实现计划财产的安全和增值。

7.4.13.1 风险管理政策和组织架构

本集合计划管理人实施全面风险管理，由公司董事会、经营管理层以及全体员工共同参与，对公司经营中的流动性风险、市场风险、信用风险、操作风险、声誉风险、洗钱风险等各类风险进行准确识别、审慎评估、动态监控、及时应对及全程管理。本集合计划管理人制定了政策和程序来识别及分析产品投资运作管理各环节的各类风险，并设定适当的风险限额及内部控制流程，通过可靠的管理及信息系统持续监控上述各类风险。

本集合计划管理人建立由董事会、监事会、经营管理层、风险管理部门、各部门组成的全面风险管理组织架构，即董事会、监事会——公司经营管理层及其风险管理委员会——风险管理部门——各部门。

本集合计划管理人确立风险管理三道防线，即各部门实施有效自我控制为第一道防线，风险管理部门风险管理人员在事前和事中实施专业的风险管理为第二道防线，合规风控部内控稽核人员实施事后监督、评价为第三道防线。

7.4.13.2 信用风险

本集合计划的管理人在交易前对交易对手的资信状况进行了充分的评估。本集合计划于本报告期末持有国债等利率债品种，基本无信用风险。本集合计划的银行存款存放在本集合计划开立于托管人兴业银行股份有限公司的托管账户，因而与银行存款相关的信用风险不重大。本集合计划在交易所进行的交易均以中国证券登记结算有限责任公司为交易对手完成证券交收和款项清算，违约风险可能性很小；在银行间同业市场进行交易前均对交易对手进行信用评估并对证券交割方式进行限制以控制相应的信用风险。

本集合计划的管理人建立了信用风险管理流程，通过对投资品种信用等级评估来控制证券发

行人的信用风险，且通过分散化投资以分散信用风险。

7.4.13.2.1 按短期信用评级列示的债券投资

单位：人民币元

短期信用评级	本期末 2022 年 12 月 31 日	上年度末 2021 年 12 月 31 日
A-1	-	-
A-1 以下	-	-
未评级	3,443,658.79	-
合计	3,443,658.79	-

注：1、持有发行期限在一年以内（含）的债券按其债项评级作为短期信用评级进行列示，持有的其他债券以其债项评级作为长期信用评级进行列示。债券投资以全价列示。

2、未评级部分为国债。

7.4.13.2.2 按短期信用评级列示的资产支持证券投资

本产品于本报告期末及上年度末均未持有按短期信用评级列示的资产支持证券投资。

7.4.13.2.3 按短期信用评级列示的同业存单投资

本产品于本报告期末及上年度末均未持有按短期信用评级列示的同业存单投资。

7.4.13.2.4 按长期信用评级列示的债券投资

本产品于本报告期末及上年度末均未持有按长期信用评级列示的债券投资。

7.4.13.2.5 按长期信用评级列示的资产支持证券投资

本产品于本报告期末及上年度末均未持有按长期信用评级列示的资产支持证券投资。

7.4.13.2.6 按长期信用评级列示的同业存单投资

本产品于本报告期末及上年度末均未持有按长期信用评级列示的同业存单投资。

7.4.13.3 流动性风险

流动性风险是指产品在履行与金融负债有关的义务时遇到资金短缺的风险。本集合计划的流动性风险一方面来自于集合计划份额持有人可随时要求赎回其持有的集合计划份额，另一方面来自于投资品种所处的交易市场不活跃而带来的变现困难或因投资集中而无法在市场出现剧烈波动的情况下以合理的价格变现。

针对兑付赎回资金的流动性风险，本集合计划的管理人每日对本集合计划的申购赎回情况进行严密监控并预测流动性需求，保持投资组合中的可用现金头寸与之相匹配。本集合计划的管理

人在集合计划资产管理合同中设计了巨额赎回条款，约定在非常情况下赎回申请的处理方式，控制因开放申购赎回模式带来的流动性风险，有效保障集合计划持有人利益。

针对投资品种变现的流动性风险，本集合计划的管理人主要通过限制、跟踪和控制集合计划投资于流动性受限资产来实现。

7.4.13.3.1 报告期内本基金组合资产的流动性风险分析

本集合计划的管理人在集合计划运作过程中严格按照《公开募集证券投资基金运作管理办法》及《公开募集开放式证券投资基金流动性风险管理规定》等法规的要求对本集合计划组合资产的流动性风险进行管理，通过独立的风险管理部门对本集合计划的组合持仓集中度指标、流通受限制的投资品种比例以及组合在短时间内变现能力的综合指标等流动性指标进行持续的监测和分析。

本集合计划持有一家公司发行的证券，其市值不超过集合计划资产净值的 10%；本集合计划管理人管理的全部大集合资产管理计划（大集合资产管理计划系指投资人数不受 200 人限制的资产管理计划，下同）持有一家公司发行的证券，不超过该证券的 10%；本集合计划管理人管理的全部公开募集性质的集合资产管理计划持有一家上市公司发行的可流通股股票，不得超过该上市公司可流通股股票的 15%；本集合计划管理人管理的全部投资组合持有一家上市公司发行的可流通股股票，不得超过该上市公司可流通股股票的 30%（完全按照有关指数构成比例进行证券投资的开放式基金及中国证监会认定的特殊投资组合不受该比例限制）。

本集合计划所持证券均在证券交易所上市；因此，除在附注 7.4.12 中列示的本集合计划于期末持有的流通受限证券外，本期末本集合计划的其他资产均能及时变现。此外，本集合计划可通过卖出回购金融资产方式借入短期资金应对流动性需求，其上限一般不超过集合计划持有的债券投资的公允价值。本集合计划主动投资于流动性受限资产的市值合计不得超过集合计划资产净值的 15%。

本集合计划的管理人每日对集合计划组合资产中 7 个工作日可变现资产的可变现价值进行审慎评估与测算，确保每日确认的净赎回申请不得超过 7 个工作日可变现资产的可变现价值。

本集合计划的管理人每日预测本集合计划的流动性需求，并同时通过独立的风险管理部门设定流动性比例要求，对流动性指标进行持续的监测和分析。

本报告期内，本集合计划未发生重大流动性风险事件。

7.4.13.4 市场风险

市场风险是指集合计划所持金融工具的公允价值或未来现金流量因所处市场各类价格因素的变动而发生波动的风险，包括利率风险、外汇风险和其他价格风险。

7.4.13.4.1 利率风险

利率风险是指集合计划的财务状况和现金流量受市场利率变动而发生波动的风险。利率敏感性金融工具均面临由于市场利率上升而导致公允价值下降的风险，其中浮动利率类金融工具还面临每个付息期间结束根据市场利率重新定价时对于未来现金流影响的风险。

本集合计划持有及承担的大部分金融资产和金融负债不计息，因此本集合计划的收入及经营活动的现金流量在很大程度上独立于市场利率变化。本集合计划的生息资产主要为银行存款、结算备付金、存出保证金及债券投资等。

7.4.13.4.1.1 利率风险敞口

单位：人民币元

本期末 2022 年 12 月 31 日	1 年以内	1-5 年	5 年以 上	不计息	合计
资产					
银行存款	1,136,223.70	-	-	-	1,136,223.70
结算备付金	108,037.29	-	-	-	108,037.29
存出保证金	26,695.88	-	-	-	26,695.88
交易性金融资产	3,443,658.79	-	-	-44,392,959.50	47,836,618.29
资产总计	4,714,615.66	-	-	-44,392,959.50	49,107,575.16
负债					
应付清算款	-	-	-	0.53	0.53
应付管理人报酬	-	-	-	25,371.63	25,371.63
应付托管费	-	-	-	8,457.22	8,457.22
应付销售服务费	-	-	-	8,459.72	8,459.72
应交税费	-	-	-	29.70	29.70
其他负债	-	-	-	279,231.70	279,231.70
负债总计	-	-	-	321,550.50	321,550.50
利率敏感度缺口	4,714,615.66	-	-	-44,071,409.00	48,786,024.66
上年度末 2021 年 12 月 31 日	1 年以内	1-5 年	5 年以 上	不计息	合计
资产					
银行存款	5,974,592.18	-	-	-	5,974,592.18
结算备付金	102,185.13	-	-	-	102,185.13
存出保证金	35,333.66	-	-	-	35,333.66
交易性金融资产	-	-	-	-38,079,504.00	38,079,504.00
其他资产	-	-	-	662.72	662.72
资产总计	6,112,110.97	-	-	-38,080,166.72	44,192,277.69
负债					
应付管理人报酬	-	-	-	22,843.91	22,843.91
应付托管费	-	-	-	7,614.64	7,614.64
其他负债	-	-	-	239,559.67	239,559.67

负债总计	-	-	-	270,018.22	270,018.22
利率敏感度缺口	6,112,110.97	-	-	-37,810,148.50	43,922,259.47

注：表中所示为本集合计划资产及负债的公允价值，并按照合约规定的利率重新定价日或到期日孰早者予以分类。

7.4.13.4.1.2 利率风险的敏感性分析

假设	其他影响债券公允价值的变量保持不变，仅利率发生变动		
	假设所有期限的利率保持同方向同幅度的变化（即平移收益率曲线）		
分析	相关风险变量的变动	对资产负债表日基金资产净值的 影响金额（单位：人民币元）	
		本期末（2022年12月31日）	上年度末（2021年12月31日）
	市场利率-1%	10,861.19	-
	市场利率+1%	-10,418.97	-

注：上表反映了在其他变量不变的假设下，利率发生合理、可能的变动时，为交易而持有的债券公允价值的变动将对本集合计划净值产生的影响。

7.4.13.4.2 外汇风险

外汇风险是指金融工具的公允价值或未来现金流量因外汇汇率变动而发生波动的风险。本集合计划的所有资产及负债以人民币计价，因此无重大外汇风险。

7.4.13.4.2.1 外汇风险敞口

单位：人民币元

项目	本期末			
	2022年12月31日			
	美元 折合人民币	港币 折合人民币	其他币种 折合人民币	合计
以外币计价的资产				
交易性金融资产	-	2,262,786.90	-	2,262,786.90
资产合计	-	2,262,786.90	-	2,262,786.90
以外币计价的负债				
负债合计	-	-	-	-
资产负债表外汇风险敞口净额	-	2,262,786.90	-	2,262,786.90
项目	上年度末			
	2021年12月31日			

	美元 折合人民币	港币 折合人民币	其他币种 折合人民币	合计
以外币计价的资产				
资产合计	-	-	-	-
以外币计价的负债				
负债合计	-	-	-	-
资产负债表外汇风险敞口净额	-	-	-	-

7.4.13.4.2 外汇风险的敏感性分析

假设	除外汇以外的其他市场变量保持不变		
分析	相关风险变量的变动	对资产负债表日基金资产净值的 影响金额（单位：人民币元）	
		本期末（2022 年 12 月 31 日）	上年度末（2021 年 12 月 31 日）
	港币相对人民币升值 5%	113,139.35	-
	港币相对人民币贬值 5%	-113,139.35	-

7.4.13.4.3 其他价格风险

本集合计划所面临的其他价格风险主要系市场价格风险。市场价格风险是指集合计划所持金融工具的公允价值或未来现金流量因除市场利率和外汇汇率以外的市场价格因素变动而发生波动的风险。

本集合计划主要投资于证券交易所上市交易的股票，所面临的最大市场价格风险由所持有的金融工具的公允价值决定。本集合计划通过投资组合的分散化降低市场价格风险，并且本集合计划管理人每日对本集合计划所持有的证券价格实施监控。

7.4.13.4.3.1 其他价格风险敞口

金额单位：人民币元

项目	本期末 2022 年 12 月 31 日	上年度末 2021 年 12 月 31 日

	公允价值	占基金资产净值比例 (%)	公允价值	占基金资产净值比例 (%)
交易性金融资产-股票投资	44,392,959.50	91.00	38,079,504.00	86.70
交易性金融资产-基金投资	-	-	-	-
交易性金融资产-债券投资	3,443,658.79	7.06	-	-
交易性金融资产-贵金属投资	-	-	-	-
衍生金融资产-权证投资	-	-	-	-
其他	-	-	-	-
合计	47,836,618.29	98.05	38,079,504.00	86.70

7.4.13.4.3.2 其他价格风险的敏感性分析

假设	假设单个证券的公允价值和市场组合的公允价值按照资本-资产定价模型 (CAPM) 描述的规律进行变动		
	使用本集合计划业绩比较基准所对应的市场组合进行分析		
	在业绩基准变化 5% 时, 对单个证券相应的公允价值变化进行加总得到本集合计划净值的变化		
分析	相关风险变量的变动	对资产负债表日基金资产净值的影响金额 (单位: 人民币元)	
		本期末 (2022 年 12 月 31 日)	上年度末 (2021 年 12 月 31 日)
	业绩比较基准+5%	2,670,337.29	2,164,865.47
业绩比较基准-5%	-2,670,337.29	-2,164,865.47	

注: 本集合计划管理人运用资本-资产定价模型方法对本集合计划的市场价格风险进行分析。上表为市场价格风险的敏感性分析, 反映了在其他变量不变的假设下, 证券市场组合的价格发生合理、可能的变动时, 将对集合计划资产净值产生的影响 (采用报告期末前推 120 个交易日作为参数计算的样本数据, 上市日期距离期末不足 120 个交易日的新股、次新股鉴于距离上市时间过短、样本数据过少, 贝塔值设定为 1)。

7.4.14 公允价值

7.4.14.1 金融工具公允价值计量的方法

公允价值计量结果所属层次取决于对公允价值计量整体而言具有重要意义的最低层次的输入值。三个层次输入值的定义如下:

第一层次输入值: 在计量日能够取得的相同资产或负债在活跃市场上未经调整的报价;

第二层次输入值: 除第一层次输入值外相关资产或负债直接或间接可观察到的输入值;

第三层次输入值：相关资产或负债的不可观察输入值。

7.4.14.2 持续的以公允价值计量的金融工具

7.4.14.2.1 各层次金融工具的公允价值

单位：人民币元

公允价值计量结果所属的层次	本期末 2022 年 12 月 31 日	上年度末 2021 年 12 月 31 日
第一层次	44,392,959.50	38,079,504.00
第二层次	3,443,658.79	-
第三层次	-	-
合计	47,836,618.29	38,079,504.00

7.4.14.2.2 公允价值所属层次间的重大变动

本集合计划本报告期持有的金融工具公允价值所属层次间未发生重大变动(上年度可比期间：无)。

7.4.14.2.3 第三层次公允价值余额及变动情况

7.4.14.2.3.1 第三层次公允价值余额及变动情况

本集合计划本报告期无第三层次公允价值余额及变动(上年度可比期间：无)。

7.4.14.2.3.2 使用重要不可观察输入值的第三层次公允价值计量的情况

于 2022 年 12 月 31 日，本集合计划无使用重要不可观察输入值的第三层次公允价值计量的情况。

7.4.14.3 非持续的以公允价值计量的金融工具的说明

于 2022 年 12 月 31 日，本集合计划无非持续的以公允价值计量的金融工具(2021 年 12 月 31 日：无)。

7.4.14.4 不以公允价值计量的金融工具的相关说明

不以公允价值计量的金融工具主要包括应收款项、卖出回购金融资产和其他金融负债，其账面价值与公允价值之间无重大差异。

7.4.15 有助于理解和分析会计报表需要说明的其他事项

于 2022 年 12 月 31 日，本集合计划无有助于理解和分析会计报表需要说明的其他事项。

§8 投资组合报告

8.1 期末基金资产组合情况

金额单位：人民币元

序号	项目	金额	占基金总资产的比例 (%)
1	权益投资	44,392,959.50	90.40
	其中：股票	44,392,959.50	90.40
2	基金投资	-	-
3	固定收益投资	3,443,658.79	7.01
	其中：债券	3,443,658.79	7.01
	资产支持证券	-	-
4	贵金属投资	-	-
5	金融衍生品投资	-	-
6	买入返售金融资产	-	-
	其中：买断式回购的买入返售金融资产	-	-
7	银行存款和结算备付金合计	1,244,260.99	2.53
8	其他各项资产	26,695.88	0.05
9	合计	49,107,575.16	100.00

注：本集合本报告期末通过港股通交易机制投资的港股市值为 2,262,786.90 元，占总资产比例 4.61%。

8.2 报告期末按行业分类的股票投资组合

8.2.1 报告期末按行业分类的境内股票投资组合

金额单位：人民币元

代码	行业类别	公允价值	占基金资产净值比例 (%)
A	农、林、牧、渔业	-	-
B	采矿业	1,178,100.00	2.41
C	制造业	28,491,314.88	58.40
D	电力、热力、燃气及水生产和供应业	-	-
E	建筑业	2,778,400.00	5.70
F	批发和零售业	1,404,000.00	2.88
G	交通运输、仓储和邮政业	-	-
H	住宿和餐饮业	-	-
I	信息传输、软件和信息技术服务业	4,456,907.72	9.14
J	金融业	1,052,800.00	2.16
K	房地产业	2,768,650.00	5.68
L	租赁和商务服务业	-	-
M	科学研究和技术服务业	-	-

N	水利、环境和公共设施管理业	-	-
O	居民服务、修理和其他服务业	-	-
P	教育	-	-
Q	卫生和社会工作	-	-
R	文化、体育和娱乐业	-	-
S	综合	-	-
	合计	42,130,172.60	86.36

8.2.2 报告期末按行业分类的港股通投资股票投资组合

行业类别	公允价值（人民币）	占基金资产净值比例（%）
A 基础材料	-	-
B 消费者非必需品	2,262,786.90	4.64
C 消费者常用品	-	-
D 能源	-	-
E 金融	-	-
F 医疗保健	-	-
G 工业	-	-
H 信息技术	-	-
I 电信服务	-	-
J 公用事业	-	-
K 房地产	-	-
合计	2,262,786.90	4.64

注：以上分类采用全球行业标准（GICS）。

8.3 期末按公允价值占基金资产净值比例大小排序的所有股票投资明细

金额单位：人民币元

序号	股票代码	股票名称	数量（股）	公允价值	占基金资产净值比例（%）
1	300782	卓胜微	22,000	2,514,600.00	5.15
2	688111	金山办公	8,998	2,379,881.02	4.88
3	03690	美团-W	14,500	2,262,786.90	4.64
4	300408	三环集团	68,300	2,097,493.00	4.30
5	600048	保利发展	130,000	1,966,900.00	4.03
6	600276	恒瑞医药	40,000	1,541,200.00	3.16
7	601800	中国交建	190,000	1,529,500.00	3.14
8	000963	华东医药	30,000	1,404,000.00	2.88
9	002049	紫光国微	10,180	1,341,927.60	2.75
10	002508	老板电器	46,000	1,276,960.00	2.62
11	600933	爱柯迪	70,000	1,274,700.00	2.61

12	601668	中国建筑	230,000	1,248,900.00	2.56
13	002555	三七互娱	60,000	1,086,000.00	2.23
14	000858	五粮液	6,000	1,084,140.00	2.22
15	003031	中瓷电子	11,000	1,059,300.00	2.17
16	000001	平安银行	80,000	1,052,800.00	2.16
17	600536	中国软件	16,990	991,026.70	2.03
18	002254	泰和新材	46,000	975,660.00	2.00
19	601012	隆基绿能	23,000	971,980.00	1.99
20	002371	北方华创	3,900	878,670.00	1.80
21	688036	传音控股	11,000	874,720.00	1.79
22	601088	中国神华	30,000	828,600.00	1.70
23	300699	光威复材	11,000	794,750.00	1.63
24	300750	宁德时代	1,900	747,498.00	1.53
25	000999	华润三九	15,000	702,150.00	1.44
26	600150	中国船舶	31,300	697,364.00	1.43
27	300068	南都电源	30,000	639,000.00	1.31
28	603151	邦基科技	30,000	631,200.00	1.29
29	688381	帝奥微	15,724	624,557.28	1.28
30	002126	银轮股份	50,000	620,500.00	1.27
31	601689	拓普集团	10,000	585,800.00	1.20
32	688516	奥特维	2,900	582,900.00	1.19
33	600085	同仁堂	13,000	580,840.00	1.19
34	300274	阳光电源	5,000	559,000.00	1.15
35	600585	海螺水泥	20,000	547,600.00	1.12
36	000002	万科A	30,000	546,000.00	1.12
37	603712	七一二	15,000	523,800.00	1.07
38	601100	恒立液压	8,000	505,200.00	1.04
39	600690	海尔智家	20,000	489,200.00	1.00
40	605123	派克新材	3,600	478,440.00	0.98
41	000738	航发控制	17,400	446,136.00	0.91
42	600176	中国巨石	30,000	411,300.00	0.84
43	000983	山西焦煤	30,000	349,500.00	0.72
44	002475	立讯精密	9,900	314,325.00	0.64
45	300627	华测导航	10,000	278,000.00	0.57
46	600309	万华化学	3,000	277,950.00	0.57
47	600383	金地集团	25,000	255,750.00	0.52
48	603606	东方电缆	3,000	203,490.00	0.42
49	601677	明泰铝业	9,400	170,516.00	0.35
50	600426	华鲁恒升	3,200	106,080.00	0.22

51	300751	迈为股份	200	82,368.00	0.17
----	--------	------	-----	-----------	------

8.4 报告期内股票投资组合的重大变动

8.4.1 累计买入金额超出期初基金资产净值 2%或前 20 名的股票明细

金额单位：人民币元

序号	股票代码	股票名称	本期累计买入金额	占期初基金资产净值比例 (%)
1	000999	华润三九	5,639,930.00	12.84
2	300012	华测检测	4,988,520.00	11.36
3	300750	宁德时代	3,963,131.00	9.02
4	300782	卓胜微	3,822,457.00	8.70
5	300347	泰格医药	3,600,446.00	8.20
6	300699	光威复材	3,586,545.00	8.17
7	300408	三环集团	3,477,790.00	7.92
8	600309	万华化学	3,411,767.00	7.77
9	600048	保利发展	3,236,922.00	7.37
10	000001	平安银行	3,188,855.00	7.26
11	03690	美团-W	3,086,395.29	7.03
12	600690	海尔智家	2,984,604.00	6.80
13	002371	北方华创	2,814,302.00	6.41
14	603606	东方电缆	2,690,282.00	6.13
15	002415	海康威视	2,688,282.79	6.12
16	01548	金斯瑞生物科技	2,614,564.85	5.95
17	688598	金博股份	2,499,127.99	5.69
18	688111	金山办公	2,481,960.76	5.65
19	300059	东方财富	2,446,900.00	5.57
20	300724	捷佳伟创	2,400,522.00	5.47
21	600456	宝钛股份	2,008,430.00	4.57
22	688116	天奈科技	1,961,441.99	4.47
23	600809	山西汾酒	1,883,066.00	4.29
24	603612	索通发展	1,873,512.00	4.27
25	603806	福斯特	1,861,034.00	4.24
26	600703	三安光电	1,831,602.00	4.17
27	002126	银轮股份	1,789,788.00	4.07
28	002049	紫光国微	1,771,693.09	4.03

29	300026	红日药业	1,704,451.00	3.88
30	603658	安图生物	1,690,631.00	3.85
31	600905	三峡能源	1,689,391.00	3.85
32	601800	中国交建	1,637,476.00	3.73
33	002508	老板电器	1,626,169.00	3.70
34	601369	陕鼓动力	1,621,563.84	3.69
35	09868	小鹏汽车-W	1,598,373.59	3.64
36	600276	恒瑞医药	1,578,450.20	3.59
37	00570	中国中药	1,577,569.56	3.59
38	600933	爱柯迪	1,563,004.00	3.56
39	002812	恩捷股份	1,545,127.00	3.52
40	002791	坚朗五金	1,540,858.00	3.51
41	601390	中国中铁	1,539,517.00	3.51
42	601186	中国铁建	1,539,468.00	3.50
43	300666	江丰电子	1,538,204.00	3.50
44	601689	拓普集团	1,520,075.00	3.46
45	002475	立讯精密	1,518,151.00	3.46
46	601628	中国人寿	1,440,274.00	3.28
47	603138	海量数据	1,433,691.00	3.26
48	600426	华鲁恒升	1,419,394.00	3.23
49	300068	南都电源	1,408,779.00	3.21
50	600036	招商银行	1,403,104.00	3.19
51	002027	分众传媒	1,401,970.00	3.19
52	300416	苏试试验	1,391,832.00	3.17
53	002007	华兰生物	1,348,845.00	3.07
54	601668	中国建筑	1,341,650.00	3.05
55	000963	华东医药	1,326,626.00	3.02
56	002444	巨星科技	1,324,108.00	3.01
57	600536	中国软件	1,320,796.60	3.01
58	002254	泰和新材	1,289,070.00	2.93
59	000983	山西焦煤	1,245,416.00	2.84
60	000333	美的集团	1,238,093.14	2.82
61	688234	天岳先进	1,235,562.58	2.81
62	601012	隆基绿能	1,181,406.00	2.69
63	601717	郑煤机	1,120,449.00	2.55
64	003031	中瓷电子	1,108,537.00	2.52

65	002859	洁美科技	1,090,151.00	2.48
66	000858	五粮液	1,077,235.00	2.45
67	688223	晶科能源	1,065,991.74	2.43
68	000807	云铝股份	1,063,078.00	2.42
69	603260	合盛硅业	1,058,817.00	2.41
70	002555	三七互娱	1,053,629.00	2.40
71	002865	钧达股份	1,037,980.00	2.36
72	002179	中航光电	1,019,386.00	2.32
73	01024	快手-W	1,007,157.71	2.29
74	00700	腾讯控股	999,608.32	2.28
75	603659	璞泰来	979,317.00	2.23
76	601088	中国神华	970,111.00	2.21
77	603893	瑞芯微	962,591.00	2.19
78	603151	邦基科技	947,090.00	2.16
79	300014	亿纬锂能	933,534.00	2.13
80	688036	传音控股	925,706.45	2.11
81	600522	中天科技	904,293.00	2.06
82	601318	中国平安	897,099.00	2.04

注：买入金额按买入成交金额（成交单价乘以成交数量）填列，不考虑相关交易费用。

8.4.2 累计卖出金额超出期初基金资产净值 2%或前 20 名的股票明细

金额单位：人民币元

序号	股票代码	股票名称	本期累计卖出金额	占期初基金资产净值比例（%）
1	300012	华测检测	5,620,176.00	12.80
2	000999	华润三九	5,413,327.00	12.32
3	600690	海尔智家	4,228,336.00	9.63
4	600456	宝钛股份	4,118,006.12	9.38
5	002179	中航光电	4,057,607.86	9.24
6	600036	招商银行	3,397,334.05	7.73
7	002415	海康威视	3,350,797.00	7.63
8	300750	宁德时代	3,343,558.00	7.61
9	603606	东方电缆	3,343,419.00	7.61
10	300699	光威复材	3,309,678.00	7.54
11	300347	泰格医药	3,262,766.00	7.43
12	600309	万华化学	3,199,534.56	7.28
13	600519	贵州茅台	2,853,443.00	6.50

14	01548	金斯瑞生物科技	2,824,766.53	6.43
15	300724	捷佳伟创	2,437,802.00	5.55
16	000001	平安银行	2,145,319.00	4.88
17	600905	三峡能源	2,144,081.00	4.88
18	300059	东方财富	2,076,531.00	4.73
19	600887	伊利股份	1,959,522.00	4.46
20	688598	金博股份	1,902,642.93	4.33
21	002027	分众传媒	1,858,180.00	4.23
22	688665	四方光电	1,808,498.20	4.12
23	600809	山西汾酒	1,793,489.40	4.08
24	603612	索通发展	1,781,023.00	4.05
25	600703	三安光电	1,751,502.00	3.99
26	00570	中国中药	1,701,731.41	3.87
27	300026	红日药业	1,689,173.00	3.85
28	688116	天奈科技	1,680,644.05	3.83
29	603806	福斯特	1,673,410.20	3.81
30	601369	陕鼓动力	1,670,300.00	3.80
31	603995	甬金股份	1,669,546.00	3.80
32	002241	歌尔股份	1,645,358.00	3.75
33	601186	中国铁建	1,644,492.00	3.74
34	300408	三环集团	1,613,217.00	3.67
35	002371	北方华创	1,595,179.00	3.63
36	603658	安图生物	1,541,648.00	3.51
37	300416	苏试试验	1,537,714.00	3.50
38	002791	坚朗五金	1,524,269.00	3.47
39	601390	中国中铁	1,470,057.00	3.35
40	603893	瑞芯微	1,435,213.00	3.27
41	002007	华兰生物	1,432,903.00	3.26
42	601628	中国人寿	1,415,291.00	3.22
43	300782	卓胜微	1,384,555.20	3.15
44	603260	合盛硅业	1,366,399.00	3.11
45	002126	银轮股份	1,324,760.00	3.02
46	002444	巨星科技	1,323,803.00	3.01
47	603138	海量数据	1,300,052.00	2.96
48	600522	中天科技	1,293,439.00	2.94
49	300666	江丰电子	1,260,944.00	2.87
50	002865	钧达股份	1,209,245.00	2.75
51	002812	恩捷股份	1,204,534.00	2.74

52	002475	立讯精密	1,185,046.00	2.70
53	09868	小鹏汽车-W	1,178,724.91	2.68
54	600048	保利发展	1,165,902.00	2.65
55	300014	亿纬锂能	1,165,003.00	2.65
56	600426	华鲁恒升	1,131,445.00	2.58
57	600011	华能国际	1,105,273.00	2.52
58	000807	云铝股份	1,075,992.00	2.45
59	603197	保隆科技	1,050,926.00	2.39
60	688223	晶科能源	1,025,858.69	2.34
61	601717	郑煤机	1,019,350.00	2.32
62	603011	合锻智能	1,004,751.00	2.29
63	002603	以岭药业	971,857.00	2.21
64	603659	璞泰来	971,483.00	2.21
65	600150	中国船舶	970,567.00	2.21
66	002859	洁美科技	955,644.25	2.18
67	603985	恒润股份	945,160.00	2.15
68	000333	美的集团	943,200.52	2.15
69	688234	天岳先进	940,897.41	2.14
70	601318	中国平安	909,128.00	2.07

注：卖出金额按卖出成交金额（成交单价乘以成交数量）填列，不考虑相关交易费用。

8.4.3 买入股票的成本总额及卖出股票的收入总额

单位：人民币元

买入股票成本（成交）总额	180,674,143.99
卖出股票收入（成交）总额	161,631,864.15

注：买入股票成本、卖出股票收入均按买卖成交金额（成交单价乘以成交数量）填列，不考虑相关交易费用。

8.5 期末按债券品种分类的债券投资组合

金额单位：人民币元

序号	债券品种	公允价值	占基金资产净值比例（%）
1	国家债券	3,443,658.79	7.06
2	央行票据	-	-
3	金融债券	-	-
	其中：政策性金融债	-	-
4	企业债券	-	-
5	企业短期融资券	-	-
6	中期票据	-	-
7	可转债（可交换债）	-	-

8	同业存单	-	-
9	其他	-	-
10	合计	3,443,658.79	7.06

8.6 期末按公允价值占基金资产净值比例大小排序的前五名债券投资明细

金额单位：人民币元

序号	债券代码	债券名称	数量（张）	公允价值	占基金资产净值比例（%）
1	019674	22 国债 09	34,000	3,443,658.79	7.06

8.7 期末按公允价值占基金资产净值比例大小排序的所有资产支持证券投资明细

本集合计划本报告期末未持有资产支持证券。

8.8 报告期末按公允价值占基金资产净值比例大小排序的前五名贵金属投资明细

本集合计划本报告期末未持有贵金属。

8.9 期末按公允价值占基金资产净值比例大小排序的前五名权证投资明细

本集合计划本报告期末未持有权证。

8.10 本基金投资股指期货的投资政策

管理人可能出于套期保值为目的投资股指期货，以回避市场的系统风险。管理人将遵守谨慎性原则，严格控制投资股指期货空头的合约价值，使之与股票组合的多头价值相对应，以对冲特殊情况下的流动性风险，改善组合的风险收益特性。

8.11 报告期末本基金投资的国债期货交易情况说明

8.11.1 本期国债期货投资政策

本集合计划对国债期货的投资以套期保值、回避市场风险为主要目的。结合国债交易市场和期货市场的收益性、流动性等情况进行空头套期保值。

8.11.2 本期国债期货投资评价

本集合计划本报告期末未持有国债期货。

8.12 投资组合报告附注

8.12.1 本基金投资的前十名证券的发行主体本期受到调查以及处罚的情况的说明

本报告期内，本集合计划投资的前十名证券的发行主体没有被监管部门立案调查或在报告编制日前一年受到公开谴责、处罚的情况。

8.12.2 基金投资的前十名股票超出基金合同规定的备选股票库情况的说明

本报告期内，本集合计划投资的前十名股票未超出集合计划合同规定的备选股票库。

8.12.3 期末其他各项资产构成

单位：人民币元

序号	名称	金额
1	存出保证金	26,695.88
2	应收清算款	-
3	应收股利	-
4	应收利息	-
5	应收申购款	-
6	其他应收款	-
7	待摊费用	-
8	其他	-
9	合计	26,695.88

8.12.4 期末持有的处于转股期的可转换债券明细

本集合计划本报告期末未持有可转换债券。

8.12.5 期末前十名股票中存在流通受限情况的说明

本集合计划本报告期末前十名股票中不存在流通受限情况。

8.12.6 投资组合报告附注的其他文字描述部分

由于四舍五入的原因，分项之和与合计项之间可能存在尾差。

§9 基金份额持有人信息

9.1 期末基金份额持有人户数及持有人结构

份额单位：份

份额级别	持有人户数(户)	户均持有的基金份额	持有人结构			
			机构投资者		个人投资者	
			持有份额	占总份额比例	持有份额	占总份额比例
兴证资管金麒麟兴享优选一年持有期混合 A	82	234,762.02	13,076,599.89	67.93%	6,173,885.40	32.07%
兴证资管金麒麟兴享优选一年持有期混合 B	521	73,881.38	482,093.80	1.25%	38,010,106.45	98.75%
兴证资管金麒麟兴享优选一年持有期混合 C	54	95,555.86	716,884.08	13.89%	4,443,132.46	86.11%
合计	657	95,742.32	14,275,577.77	22.69%	48,627,124.31	77.31%

9.2 期末基金管理人的从业人员持有本基金的情况

项目	份额级别	持有份额总数(份)	占基金总份额比例
基金管理人所有从业人员持有本基金	兴证资管金麒麟兴享优选一年持有期混合 A	3,695,597.15	19.1974%
	兴证资管金麒麟兴享优选一年持有期混合 B	92,155.98	0.2394%
	兴证资管金麒麟兴享优选一年持有期混合 C	234,060.93	4.5361%
	合计	4,021,814.06	6.3937%

9.3 期末基金管理人的从业人员持有本开放式基金份额总量区间的情况

项目	份额级别	持有基金份额总量的数量区间（万份）
本公司高级管理人员、基金投资和研究部门负责人持有本开放式基金	兴证资管金麒麟兴享优选一年持有期混合 A	>100
	兴证资管金麒麟兴享优选一年持有期混合 B	0
	兴证资管金麒麟兴享优选一年持有期混合 C	10~50
	合计	>100
本基金基金经理持有本开放式基金	兴证资管金麒麟兴享优选一年持有期混合 A	>100
	兴证资管金麒麟兴享优选一年持有期混合 B	0
	兴证资管金麒麟兴享优选一年持有期混合 C	0
	合计	>100

9.4 期末兼任私募资产管理计划投资经理的基金经理本人及其直系亲属持有本人管理的产品情况

本报告期内，本集合计划投资经理未兼任私募小集合资产管理计划的投资经理，故本项不适用。

§10 开放式基金份额变动

单位：份

项目	兴证资管金麒麟兴享优选一年持有期混合 A	兴证资管金麒麟兴享优选一年持有期混合 B	兴证资管金麒麟兴享优选一年持有期混合 C
基金合同生效日(2021年12月1日)基金份额总额	-	46,212,866.96	-
本报告期期初基金份额总额	-	43,506,740.46	-
本报告期基金总申购份额	19,250,485.29	-	5,160,016.54
减:本报告期基金总赎回份额	-	5,014,540.21	-
本报告期基金拆分变动份额(份额减少以“-”填列)	-	-	-
本报告期期末基金份额总额	19,250,485.29	38,492,200.25	5,160,016.54

注：总申购份额含红利再投、转换入份额和强制调增份额，总赎回份额含转换出份额和强制调减份额。

§ 11 重大事件揭示

11.1 基金份额持有人大会决议

本报告期内，本集合计划未召开集合计划份额持有人大会。

11.2 基金管理人、基金托管人的专门基金托管部门的重大人事变动

本报告期内，本集合计划管理人的重大人事变动如下：

2022 年 7 月，胡平生先生不再担任公司董事长。2022 年 7 月起，孙国雄先生担任公司董事长。

2022 年 8 月，曾旭先生不再担任公司总经理。2022 年 8 月起，孙国雄先生兼任公司总经理。

2022 年 8 月起，郭贤珺女士担任公司副总经理。

2022 年 8 月起，公司法定代表人变更为孙国雄先生。

2022 年 11 月，孙国雄先生不再兼任公司总经理。2022 年 11 月起，徐翔先生担任公司总经理。

截止 2022 年 11 月 19 日，管理人近 12 个月内董事变更超过百分之五十，详见管理人于 2022 年 11 月 19 日发布的《兴证证券资产管理有限公司关于公司董事变更情况的公告》。

2022 年 12 月，李东源先生不再担任公司副总经理。

本报告期内，本集合计划托管人的专门托管部门未发生重大人事变动。

11.3 涉及基金管理人、基金财产、基金托管业务的诉讼

本报告期内，本集合计划未发生对集合计划份额持有人权益或者集合计划份额的价格产生重大影响的涉及集合计划管理人、集合计划财产、集合计划托管业务的诉讼事项。

11.4 基金投资策略的改变

本报告期内，本集合计划投资策略未发生改变。

11.5 为基金进行审计的会计师事务所情况

本报告期内集合计划管理人未改聘会计师事务所。本集合计划聘请毕马威华振会计师事务所(特殊普通合伙)为本集合计划提供审计服务。本报告年度的审计费用为 50,000.00 元。

11.6 管理人、托管人及其高级管理人员受稽查或处罚等情况

11.6.1 管理人及其高级管理人员受稽查或处罚等情况

本报告期内，本集合计划的管理人及其高级管理人员未受到稽查或处罚。

11.6.2 托管人及其高级管理人员受稽查或处罚等情况

报告期内，本集合计划托管人及其高级管理人员在开展基金托管业务过程中无受稽查或处罚等情

况。

11.7 基金租用证券公司交易单元的有关情况

11.7.1 基金租用证券公司交易单元进行股票投资及佣金支付情况

金额单位：人民币元

券商名称	交易单元数量	股票交易		应支付该券商的佣金		备注
		成交金额	占当期股票成交总额的比例	佣金	占当期佣金总量的比例	
兴业证券	2	342,306,008.14	100.00%	315,393.58	100.00%	-

注：1、证券经营机构交易单元选择的标准和程序：

(1) 选择证券经营机构交易单元的标准：财务状况良好、经营管理规范、内部管理制度健全、风险管理严格；具备本集合计划运作所需的高效、安全的通讯条件，交易设施满足本集合计划进行证券交易的需要；具备较强的综合研究能力，能及时、全面地为本集合计划提供研究服务支持；佣金费率合理；本集合计划管理人要求的其他条件。

(2) 选择证券经营机构交易单元的程序：本集合计划管理人根据上述标准考察后确定选用交易单元的证券经营机构；本集合计划管理人和被选中的证券经营机构签订交易单元租用协议。

2、报告期内租用证券公司交易单元的变更情况：

本集合计划本报告期内无租用证券公司交易单元的变更情况。

11.7.2 基金租用证券公司交易单元进行其他证券投资的情况

金额单位：人民币元

券商名称	债券交易		债券回购交易		权证交易	
	成交金额	占当期债券成交总额的比例	成交金额	占当期债券回购成交总额的比例	成交金额	占当期权证成交总额的比例
兴业证券	3,401,652.00	100.00%	1,000,000.00	100.00%	-	-

注：1、证券经营机构交易单元选择的标准和程序：

(1) 选择证券经营机构交易单元的标准：财务状况良好、经营管理规范、内部管理制度健全、风险管理严格；具备本集合计划运作所需的高效、安全的通讯条件，交易设施满足本集合计划进行证券交易的需要；具备较强的综合研究能力，能及时、全面地为本集合计划提供研究服务支持；佣金费率合理；本集合计划管理人要求的其他条件。

(2) 选择证券经营机构交易单元的程序：本集合计划管理人根据上述标准考察后确定选用交易单元的证券经营机构；本集合计划管理人和被选中的证券经营机构签订交易单元租用协议。

2、报告期内租用证券公司交易单元的变更情况：

本集合计划本报告期内无租用证券公司交易单元的变更情况。

11.8 其他重大事件

序号	公告事项	法定披露方式	法定披露日期
1	关于兴证证券资产管理有限公司使用公司自有资金投资旗下混合型集合资产管理计划的公告	规定网站、规定报刊	2022年2月17日
2	兴证资管金麒麟兴享优选一年持有期混合型集合资产管理计划2022年第1季度报告	规定网站	2022年4月22日
3	关于兴证资管金麒麟兴享优选一年持有期混合型集合资产管理计划在直销柜台开展申购费率优惠活动的公告	规定网站、规定报刊	2022年5月30日
4	兴证证券资产管理有限公司关于高级管理人员变更公告	规定网站、规定报刊	2022年7月2日
5	兴证资管金麒麟兴享优选一年持有期混合型集合资产管理计划2022年第2季度报告	规定网站	2022年7月21日
6	兴证证券资产管理有限公司关于公司法定代表人变更的公告	规定网站、规定报刊	2022年8月11日
7	兴证证券资产管理有限公司关于高级管理人员变更公告	规定网站、规定报刊	2022年8月13日
8	兴证证券资产管理有限公司关于高级管理人员变更公告	规定网站、规定报刊	2022年8月13日
9	兴证资管金麒麟兴享优选一年持有期混合型集合资产管理计划2022年中期报告	规定网站	2022年8月31日
10	关于兴证资管金麒麟兴享优选一年持有期混合型集合资产管理计划变更投资经理的公告	规定网站、规定报刊	2022年10月1日
11	兴证资管金麒麟兴享优选一年持有期混合型集合资产管理计划招募说明书更新（2022年第1号）	规定网站	2022年10月10日
12	兴证资管金麒麟兴享优选一年持有期混合型集合资产管理计划（A类份额）产品资料概要更新	规定网站	2022年10月10日
13	兴证资管金麒麟兴享优选一年持有期混合型集合资产管理计划（B类份额）产品资料概要更新	规定网站	2022年10月10日
14	兴证资管金麒麟兴享优选一年持有期混合型集合资产管理计划（C类份额）产品资料概要更新	规定网站	2022年10月10日
15	关于兴证证券资产管理有限公司	规定网站、规定报刊	2022年10月19日

	运用自有资金投资旗下集合资产管理计划的公告		
16	兴证资管金麒麟兴享优选一年持有期混合型集合资产管理计划 2022 年第 3 季度报告	规定网站	2022 年 10 月 26 日
17	兴证资管金麒麟兴享优选一年持有期混合型集合资产管理计划 (A 类份额) 产品资料概要更新	规定网站	2022 年 11 月 30 日
18	兴证资管金麒麟兴享优选一年持有期混合型集合资产管理计划 (B 类份额) 产品资料概要更新	规定网站	2022 年 11 月 30 日
19	兴证资管金麒麟兴享优选一年持有期混合型集合资产管理计划 (C 类份额) 产品资料概要更新	规定网站	2022 年 11 月 30 日
20	兴证资管金麒麟兴享优选一年持有期混合型集合资产管理计划招募说明书更新 (2022 年第 2 号)	规定网站	2022 年 11 月 30 日
21	兴证证券资产管理有限公司关于公司董事变更情况的公告	规定网站、规定报刊	2022 年 11 月 19 日
22	兴证证券资产管理有限公司关于高级管理人员变更公告	规定网站、规定报刊	2022 年 11 月 19 日
23	兴证证券资产管理有限公司关于高级管理人员变更公告	规定网站、规定报刊	2022 年 12 月 8 日

§12 影响投资者决策的其他重要信息

12.1 报告期内单一投资者持有基金份额比例达到或超过 20%的情况

投资者类别	报告期内持有基金份额变化情况					报告期末持有基金情况	
	序号	持有基金份额比例达到或者超过 20%的时间区间	期初份额	申购份额	赎回份额	持有份额	份额占比
机构	-	-	-	-	-	-	-
个人	-	-	-	-	-	-	-
产品特有风险							
本集合计划本报告期内未出现单一投资者持有集合计划份额比例达到或超过 20%的情况，故不涉及本项特有风险。							

注：本集合计划本报告期内无单一投资者持有集合计划份额达到或超过 20%的情况。

12.2 影响投资者决策的其他重要信息

- 1、2022 年 7 月，胡平生先生不再担任公司董事长。2022 年 7 月起，孙国雄先生担任公司董事长。
- 2、2022 年 8 月，曾旭先生不再担任公司总经理。2022 年 8 月起，孙国雄先生兼任公司总经理。
- 3、2022 年 8 月起，郭贤珺女士担任公司副总经理。
- 4、2022 年 8 月起，公司法定代表人变更为孙国雄先生。
- 5、2022 年 11 月，孙国雄先生不再兼任公司总经理。2022 年 11 月起，徐翔先生担任公司总经理。
- 6、截止 2022 年 11 月 19 日，管理人近 12 个月内董事变更超过百分之五十，详见管理人于 2022 年 11 月 19 日发布的《兴证证券资产管理有限公司关于公司董事变更情况的公告》。
- 7、2022 年 12 月，李东源先生不再担任公司副总经理。

§13 备查文件目录

13.1 备查文件目录

- 1、中国证监会关于准予兴证资管金麒麟 2 号集合资产管理计划合同变更的回函；
- 2、《兴证资管金麒麟兴享优选一年持有期混合型集合资产管理计划资产管理合同》；
- 3、《兴证资管金麒麟兴享优选一年持有期混合型集合资产管理计划托管协议》；
- 4、《兴证资管金麒麟兴享优选一年持有期混合型集合资产管理计划招募说明书》；
- 5、 集合计划管理人业务资格批件、营业执照；
- 6、 集合计划托管人业务资格批件、营业执照；
- 7、 报告期内在规定媒介上披露的各项公告；
- 8、 法律法规及中国证监会要求的其他文件。

13.2 存放地点

本集合计划管理人的办公场所（地址：上海市浦东新区长柳路 36 号兴业证券大厦 9 楼）。

13.3 查阅方式

投资者可登录集合计划管理人的网站（<http://www.ixzcgf.com>）查询，或在营业时间内至集合计划管理人办公场所免费查阅。

兴证证券资产管理有限公司

2023 年 3 月 31 日